



TRIBUNAL SUPREMO ELECTORAL
GUATEMALA, C.A.



www.tse.org.gt

PLAN OPERATIVO MULTIANUAL 2026-2030

Guatemala, abril 2025



TRIBUNAL SUPREMO ELECTORAL

MAGISTRADOS TITULARES

Período 2020–2026*

Dra. Blanca Odilia Alfaro Guerra
Magistrada Vocal III en Funciones de Presidenta TSE

Dr. Ranulfo Rafael Rojas Cetina
Magistrado Vocal I

Dra. Irma Elizabeth Palencia Orellana
Magistrada Vocal II

MSc. Gabriel Vladimir Aguilera Bolaños
Magistrado Vocal IV

MSc. Mynor Custodio Franco Flores
Magistrado Vocal V

*Presidencia rotativa por año, (Art. 126 de la Ley Electoral y de Partidos Políticos)



MAGISTRADOS SUPLENTE

MSc. Marco Antonio Cornejo Marroquín
Magistrado Suplente

Lic. Marlon Josué Barahona Catalán
Magistrado Suplente

Lic. Álvaro Ricardo Cerdón Paredes
Magistrado Suplente

Dr. Pablo Adolfo Leal Oliva
Magistrado Suplente

Lic. Noé Adalberto Ventura Loyo
Magistrado Suplente

CONTENIDO

PRESENTACIÓN.....	1
1. ANTECEDENTES DEL TRIBUNAL SUPREMO ELECTORAL.....	3
1.1. ESTRUCTURA ORGANIZACIONAL DEL TRIBUNAL SUPREMO ELECTORAL.....	7
2. MARCO ESTRATÉGICO INSTITUCIONAL	8
2.1. VISIÓN DEL TRIBUNAL SUPREMO ELECTORAL.....	8
2.2. MISIÓN DEL TRIBUNAL SUPREMO ELECTORAL.....	8
2.3. PRINCIPIOS RECTORES DEL TRIBUNAL SUPREMO ELECTORAL	11
2.4. CADENA DE RESULTADOS E INDICADORES	16
3. INDICADORES DE RESULTADO Y PRODUCTO.....	18
3.1. FICHAS DE INDICADORES DE PRODUCTO.....	23
4. MATRIZ DE ANÁLISIS DE ACTORES.....	33
5. VINCULACIÓN DE PRODUCTOS Y SUBPRODUCTOS CON RED DE CATEGORÍAS PROGRAMÁTICAS	36
5.1. MODELO OPERATIVO	52
6. PRODUCTOS, SUBPRODUCTOS, METAS Y COSTOS-MULTIANUAL.....	53
6.1. MATRIZ DE PRODUCTOS Y SUBPRODUCTOS CON METAS FÍSICAS Y FINANCIERAS, MULTIANUAL.	56
6.2. MATRIZ DE RESULTADOS, PRODUCTOS, METAS E INDICADORES.....	59
7. PLANIFICACIÓN ANUAL Y CUATRIMESTRAL.....	64
7.1. MATRIZ DE PLANIFICACIÓN A NIVEL DE PRODUCTOS INSTITUCIONALES	82
8. SEGUIMIENTO A NIVEL MULTIANUAL	83
8.1. INDICADORES DE RESULTADO Y PRODUCTO, CON SU RESPECTIVA FICHA.....	83
9. COSTEO DE LOS PRODUCTOS A ENTREGAR EN EL MARCO DEL PLAN OPERATIVO MULTIANUAL 2026-2030	87

PRESENTACIÓN

Atendiendo a lo establecido en la Ley Orgánica del Presupuesto y su Reglamento, el presente documento contiene el Plan Estratégico del Tribunal Supremo Electoral, para los años 2026-2030, con su respectiva estimación presupuestaria por año.

Este documento contiene directrices generales de política y objetivos estratégicos, que sirven de base para la elaboración del Plan Operativo Multianual y Planes Operativos Anuales del período antes mencionado, en los cuales se incorporan, adicionalmente a las actividades de funcionamiento, las actividades correspondientes a procesos electorales conforme lo establece la Ley Electoral y de Partidos Políticos, existiendo la posibilidad que el Congreso de la República, solicite a este Tribunal la realización de un proceso de Consulta Popular, para aprobar o no las propuestas de reforma a la Constitución Política de la República de Guatemala, lo cual modificaría la planificación prevista.

En el presente plan se han considerado acciones correspondientes con los principios institucionales que constituyen la base para el cumplimiento del compromiso irrestricto del Tribunal Supremo Electoral, de llevar a término el fortalecimiento de una democracia plena en Guatemala y así cumplir debidamente con la función de ser garante de la voluntad popular, realizando elecciones libres y transparentes, dando continuidad a las acciones y esfuerzos realizados por anteriores administraciones.

Es de suma importancia anotar que por la naturaleza de sus funciones y su carácter independiente, el Tribunal Supremo Electoral, cuya Ley de creación es de rango constitucional y no está supeditado a Organismo alguno del Estado, su funcionamiento y razón de ser, es la realización de procesos electorales, bajo los principios rectores del Tribunal, por lo que la metodología de Gestión por Resultados, se implementó conforme a la Ley, manteniendo la vinculación plan-



presupuesto, así como los principios de calidad del gasto, transparencia y publicidad de todas sus acciones, como hasta la fecha se ha realizado.

Finalmente, se presenta la estimación del impacto financiero del Plan Operativo Multianual 2026-2030 del Tribunal Supremo Electoral, así como, su organigrama institucional.

1. ANTECEDENTES DEL TRIBUNAL SUPREMO ELECTORAL

Para comprender el proceso de reforma y modernización que se está implementando, con el objetivo de contar con un Tribunal Supremo Electoral que responda a las expectativas en materia electoral en el siglo XXI, se hace necesario resaltar algunos de los momentos históricos en materia electoral ocurridos en el país.

Durante muchos años en Guatemala, se realizaron procesos electorales periódicos para la elección de gobernantes, dentro de los cuales se consideró que hubo una secuencia de irrespeto a los resultados electorales y se produjeron golpes de Estado, mismos que se vieron agravados en el marco del conflicto armado interno que se registró por 36 años en el país.

Un ejemplo de esta situación es que anteriormente a la creación del Tribunal Supremo Electoral, el rector de la institución encargada de la organización de los procesos electorales, denominado Director del Registro Electoral, era nombrado por el Organismo Ejecutivo, lo que propiciaba que esta Institución estuviera subordinada al mismo.

Fue en ese contexto que se emitió el Decreto Ley Número 30-83, con fecha 23 de marzo de 1983, creando el Tribunal Supremo Electoral, como una institución independiente y no supeditada a organismo alguno del Estado.

El Tribunal Supremo Electoral se estableció, por lo tanto, con el objetivo de llevar a cabo la elección de diputados para la Asamblea Nacional Constituyente, que tenía como principal misión, redactar un nuevo texto constitucional del país. Estas elecciones se realizaron el 1 de julio de 1984, con base a leyes específicas, las cuales quedaron derogadas al entrar en vigencia la nueva Constitución y la Ley Electoral y de Partidos Políticos (Decreto Número 1-85 de la Asamblea Nacional Constituyente).

Los primeros Magistrados del Tribunal Supremo Electoral, fueron electos en junio de 1983, juramentados el 30 de junio y tomaron posesión de sus cargos el 1 de julio del mismo año, elección que realizó la Corte Suprema de Justicia.

Al entrar en funciones la Asamblea Nacional Constituyente, ésta procedió a promulgar, con rango constitucional, la Ley Electoral y de Partidos Políticos, Decreto Número 1-85 de fecha 3 de diciembre de 1985, cobrando vigencia el 14 de enero de 1986. Con esta normativa, el Tribunal Supremo Electoral fue constituido como la máxima autoridad en material electoral en Guatemala, confiriéndole independencia funcional y económica, estableciendo una asignación no menor del medio por ciento (0.5%) del Presupuesto General de Ingresos Ordinarios del Estado para cubrir sus gastos de funcionamiento y de los procesos electorales.

El año en que se celebren procesos electorales o procedimientos consultivos, la asignación indicada se aumentará en la cantidad que sea necesaria para satisfacer los egresos inherentes al proceso de elecciones, conforme la estimación que apruebe y justifique previamente el Tribunal Supremo Electoral. Dicha cantidad deberá ser incorporada al Presupuesto General de Ingresos del Estado y entregada al Tribunal un mes antes de la convocatoria de dichos procesos electorales, o procedimiento consultivo, según el artículo 122 de la Ley Electoral y de Partidos Políticos.

En el año 2016, la Ley Electoral y de Partidos Políticos fue reformada por medio del Decreto Número 26-2016 del Congreso de la República de Guatemala. Entre sus principales reformas se establece la presidencia rotativa del Tribunal, la implementación del voto en el extranjero, la creación de la Unidad Especializada de Control y Fiscalización de las Finanzas de los Partidos Políticos y de la Unidad Especializada sobre Medios de Comunicación y Estudios de Opinión; se modificó el período de convocatoria para elecciones generales y dividió el proceso electoral en tres fases.



Desde la creación del Tribunal Supremo Electoral, se han llevado a cabo los procesos electorales siguientes: Una elección de Asamblea Nacional Constituyente en 1984, diez elecciones generales 1985, 1990-91, 1995-96, 1999, 2003, 2007, 2011, 2015, 2019 y 2023 (Presidente, Vicepresidente; Alcaldes y Corporaciones Municipales, Diputados por Lista Nacional, Diputados Distritales y Diputados al Parlamento Centroamericano, a partir de cuando fue creado este último), una elección de Diputados en 1994, tres Consultas Populares en 1994, 1999 y 2018 y tres para elección de Alcaldes y Corporaciones Municipales en 1988, 1993, 1998.

Cabe resaltar que, a diferencia de todos los procesos electorales anteriores, en el año 2004, se empieza a implementar la descentralización, como resultado de las reformas a la Ley Electoral y de Partidos Políticos en ese mismo año, específicamente en sus artículos 224 y 231, las cuales fueron aplicadas en el Proceso Electoral realizado en el año 2007, implementándose por primera vez en 681 Circunscripciones Electorales Municipales –CEM- más las 332 cabeceras municipales, presentaron una significativa variante, consistente en el inicio de la descentralización del voto, atendiendo a la reforma de la Ley Electoral y de Partidos Políticos. Con ello también se respondió a la necesidad de dar cumplimiento a los Acuerdos de Paz de facilitar el acceso al voto a los(as) ciudadanos(as) residentes en el área rural, por lo cual se crearon en ese año 681 CEM en todo el país. Para el evento electoral del 2011, se incrementaron 57 nuevas CEM, llegando a 738; para el Proceso Electoral del año 2015, se incrementaron 73 nuevas CEM, llegando a un total de 811. En la Consulta Popular “Diferendo territorial entre Guatemala y Belice”, se implementó la misma cantidad.

Para el Proceso Electoral del año 2019, se incrementó en 10% llegando a un total de 893 CEM. Es importante señalar que la decisión para implementar e instalar una CEM, se realiza a partir de un estudio cartográfico, demográfico, social y político de las comunidades. Para el proceso electoral del año 2023, se incrementó a 1213 Circunscripciones Electorales Municipales.

La descentralización del voto ha impactado de manera significativa en cuanto a la participación de la ciudadanía, porque ha cumplido plenamente el principio de “acercar el voto al ciudadano”, beneficiando especialmente a la ciudadanía que habita en el área rural del país.

En el área urbana, se mantiene el principio de que los ciudadanos voten lo más cercano a su domicilio, en la medida que los centros educativos (que son los que se usan como centros de votación) lo permitan.

Es importante resaltar que, en los procesos electorales de los años 2011 y 2015, se tuvo un significativo incremento de la inscripción de mujeres en el padrón electoral, habiendo alcanzado un porcentaje del 51% y 54% de mujeres inscritas respectivamente, aptas para votar. Asimismo, en la Consulta Popular 2018 se alcanzó una participación del 26.65% de la población apta para votar, superando así los porcentajes de participación del 15.88% del año 1994 y de 18.55% del año 1999 y en el 2019 la cantidad de empadronados fue de 8,149,793, los cuales se conformaron de la siguiente manera 3,763,284 Hombres y 4,386,509 Mujeres; el crecimiento del padrón electoral fue de un 7.84%, en 592,920 de nuevos empadronados y la participación fue de 61.84% (5,039,832) para la primera elección y de 42.70% (3,479,962) para la segunda elección. Para el 2023 la cantidad de empadronados fue de 9,361,068, los cuales se conforman de la siguiente manera 5,067,859 mujeres y 4,293,209 hombres, el crecimiento del padrón fue de un 14.86%, en 1,211,275 nuevos empadronados y la participación fue del 60.52% (5,557,273) para la primera elección y del 45.10% (4,208,985) para la segunda elección 2023, participaron 41,430 candidatos y candidatas para los 4,336 cargos que se eligieron entre el 25 de junio y el 20 de agosto, las mujeres obtuvieron 545 cargos.

1.1. ESTRUCTURA ORGANIZACIONAL DEL TRIBUNAL SUPREMO ELECTORAL

ORGANIGRAMA ESPECIFICO DEL TRIBUNAL SUPREMO ELECTORAL

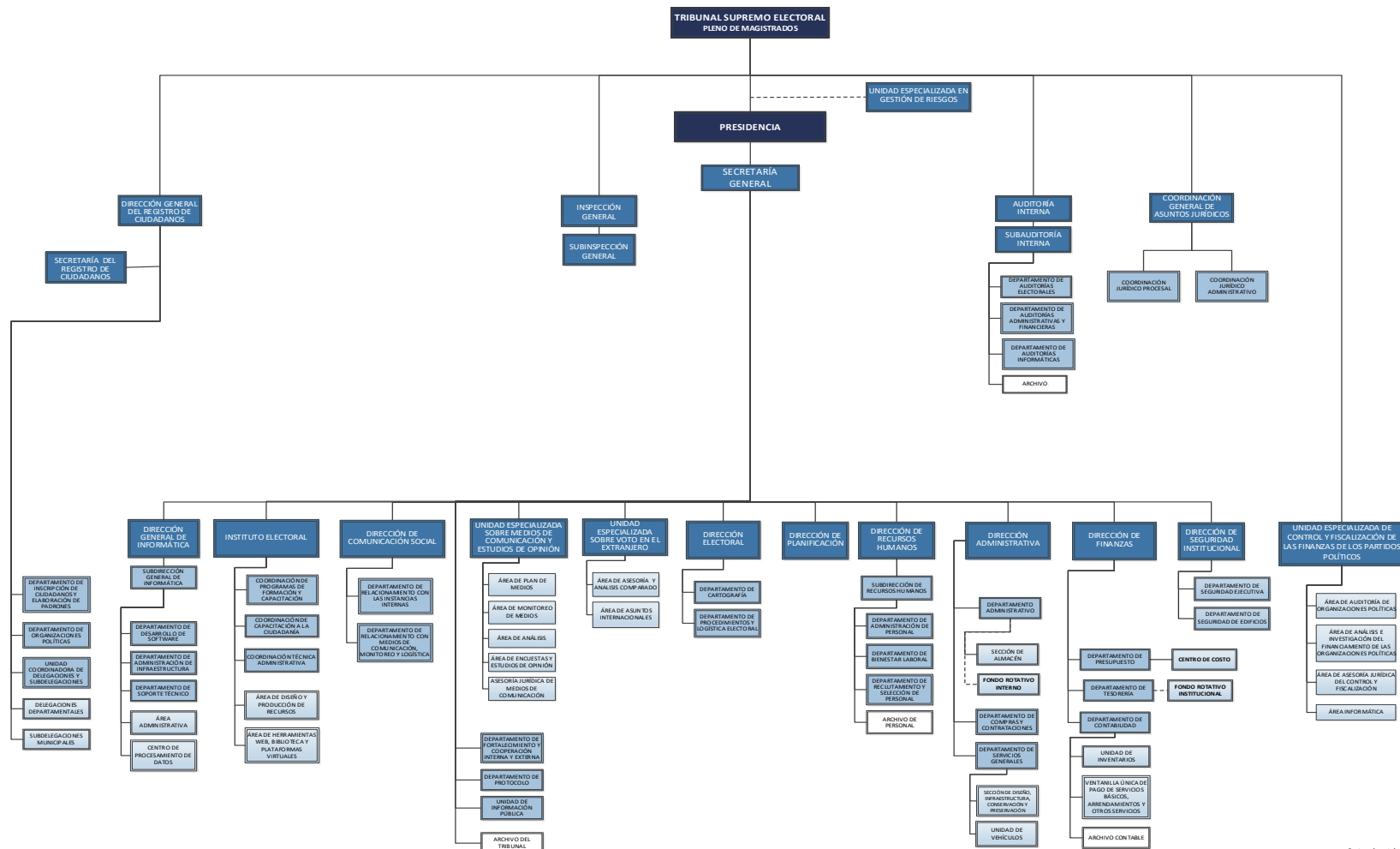

2. MARCO ESTRATÉGICO INSTITUCIONAL

A continuación, se presentan los elementos sustantivos del Plan Operativo Multianual 2026-2030, entre los cuales se incluyen la visión, misión y principios rectores.

2.1. VISIÓN DEL TRIBUNAL SUPREMO ELECTORAL

“Ser la institución electoral rectora, de rango constitucional, que oriente, fomente e incremente la participación ciudadana en el voto responsable y consciente; que fortalezca la evolución y el desarrollo del sistema democrático, el respeto pleno y garantía de la voluntad popular en los procesos electorales, transparentes e incluyentes manteniendo la confianza ciudadana en la justicia electoral permanentemente al 2030.”

2.2. MISIÓN DEL TRIBUNAL SUPREMO ELECTORAL

“Somos la máxima autoridad en materia electoral, independiente, no supeditada a organismo alguno del Estado, que promueve el ejercicio de la ciudadanía plena, igualitaria e inclusiva y la participación de las organizaciones políticas, para garantizar el derecho de elegir y ser electo, así como facilita el óptimo funcionamiento de los órganos electorales temporales, con el fin de alcanzar la consolidación de la democracia.”

Se ha ajustado el contenido del Plan Operativo Multianual para garantizar su coherencia con el Plan Estratégico Institucional 2026-2030, asegurando una alineación estratégica más clara. De esta manera, se fortalece la relación entre la planificación estratégica institucional y la ejecución operativa anual.



Visión sustantiva, misión, valores y/o principios

Nombre de la institución:

TRIBUNAL SUPREMO ELECTORAL

Visión sustantiva	Preguntas que ayudan a definir la Visión	Ejemplo de respuesta	Formulación de la visión
Tribunal Supremo Electoral. Cuyo horizonte es: Seguir manteniendo la garantía de la voluntad popular en los procesos electorales.	¿Cuáles son las condiciones de la población a atender en función del mandato institucional?	Mantener la autonomía e independencia que permiten la credibilidad del Tribunal Supremo Electoral, para garantizar la voluntad popular en los procesos electorales.	Ser la institución electoral rectora, de rango constitucional, que oriente, fomente e incremente la participación ciudadana en el voto responsable y consciente; que fortalezca la evolución y el desarrollo del sistema democrático, el respeto pleno y garantía de la voluntad popular en los procesos electorales, transparentes e incluyentes manteniendo la confianza ciudadana en la justicia electoral permanentemente al 2030.
	¿Cómo visualiza la institución la condición futura de esa población?	Sistema democrático consolidado y respeto pleno de la voluntad popular en los procesos electorales futuros.	

Misión	Preguntas que ayudan a definir la Misión	Forma de responder	Formulación de la misión
<p>La misión expresa la razón de ser de la institución, su propósito fundamental en términos de las necesidades que satisface y a quiénes se dirige su acción. La base para su definición se encuentra en el Análisis de mandatos legales.</p>	i) ¿Para qué existe la institución, ¿cuál es su mandato según la ley de creación?	Tribunal Supremo Electoral, máxima autoridad en materia electoral. Decreto Número 1-85 de la Asamblea Nacional Constituyente. Ley Electoral y de Partidos Políticos. Reformada a través del Decreto Número 26-2016.	<p>Somos la máxima autoridad en materia electoral, independiente, no supeditada a organismo alguno del Estado, que promueve el ejercicio de la ciudadanía plena, igualitaria e inclusiva y la participación de las organizaciones políticas, para garantizar el derecho de elegir y ser electo, así como facilita el óptimo funcionamiento de los órganos electorales temporales, con el fin de alcanzar la consolidación de la democracia.</p>
	ii) ¿Su competencia es rectora, ejecutora, coordinadora, supervisora?	Garantizar el ejercicio de los derechos del ciudadano en lo que respecta a organizaciones políticas y el ejercicio de los derechos políticos del ciudadano para elegir y ser electo.	
	iii) ¿Cuáles son sus grandes ámbitos de acción? (Resumir y ordenar atribuciones en grandes categorías)	Procesos electorales libres y transparentes, declaración de resultados y la validez de las elecciones y adjudicación de cargos de elección popular.	
	iv) ¿Qué población debe atender?	Para la población que adquiere la calidad de ciudadano de todo el país.	
	v) ¿Qué principios nos rigen?	LEGALIDAD, INDEPENDENCIA, IMPARCIALIDAD, OBJETIVIDAD, CERTEZA, TRANSPARENCIA	

2.3. PRINCIPIOS RECTORES DEL TRIBUNAL SUPREMO ELECTORAL

Los principios rectores del Tribunal son:

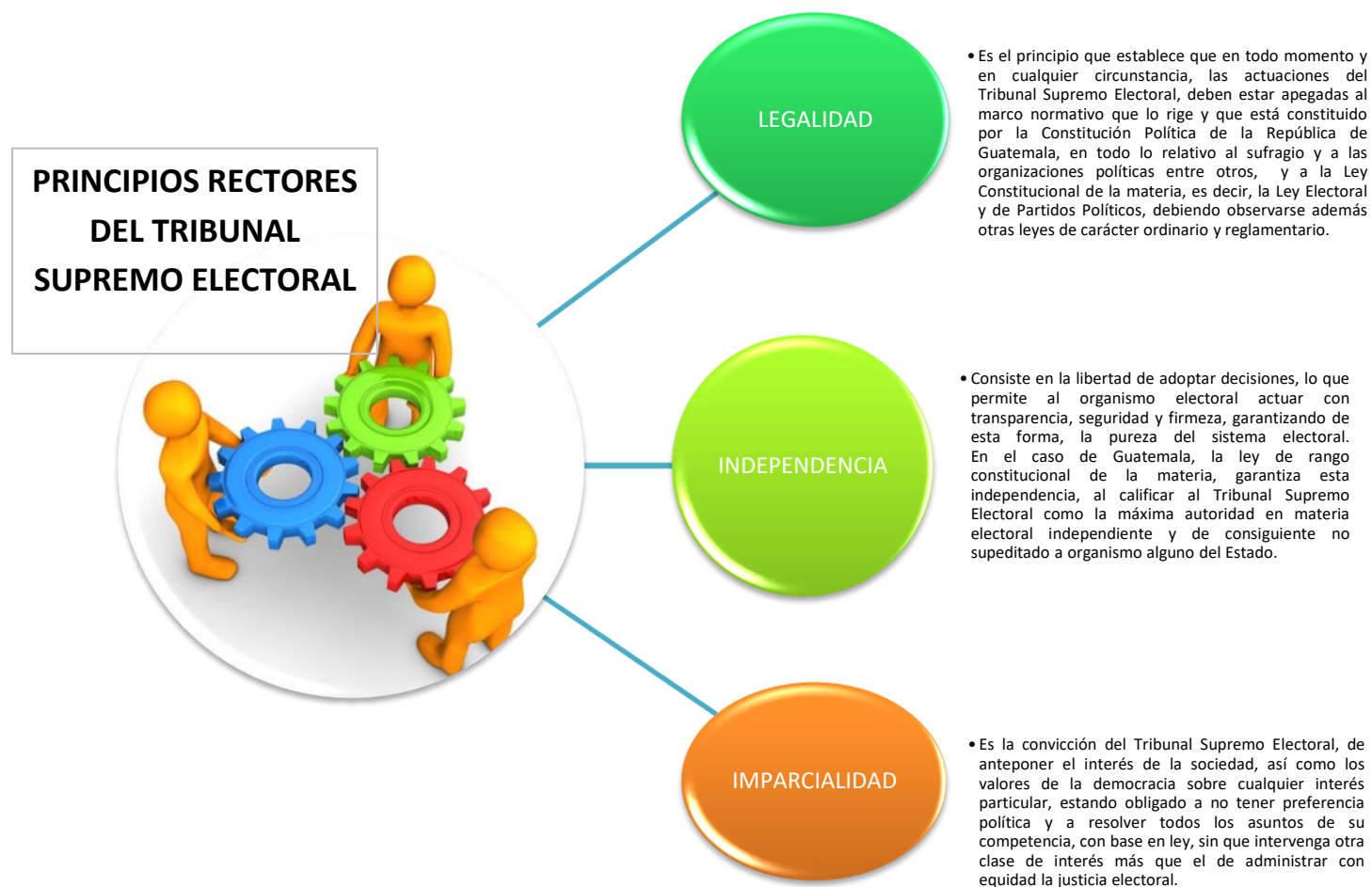

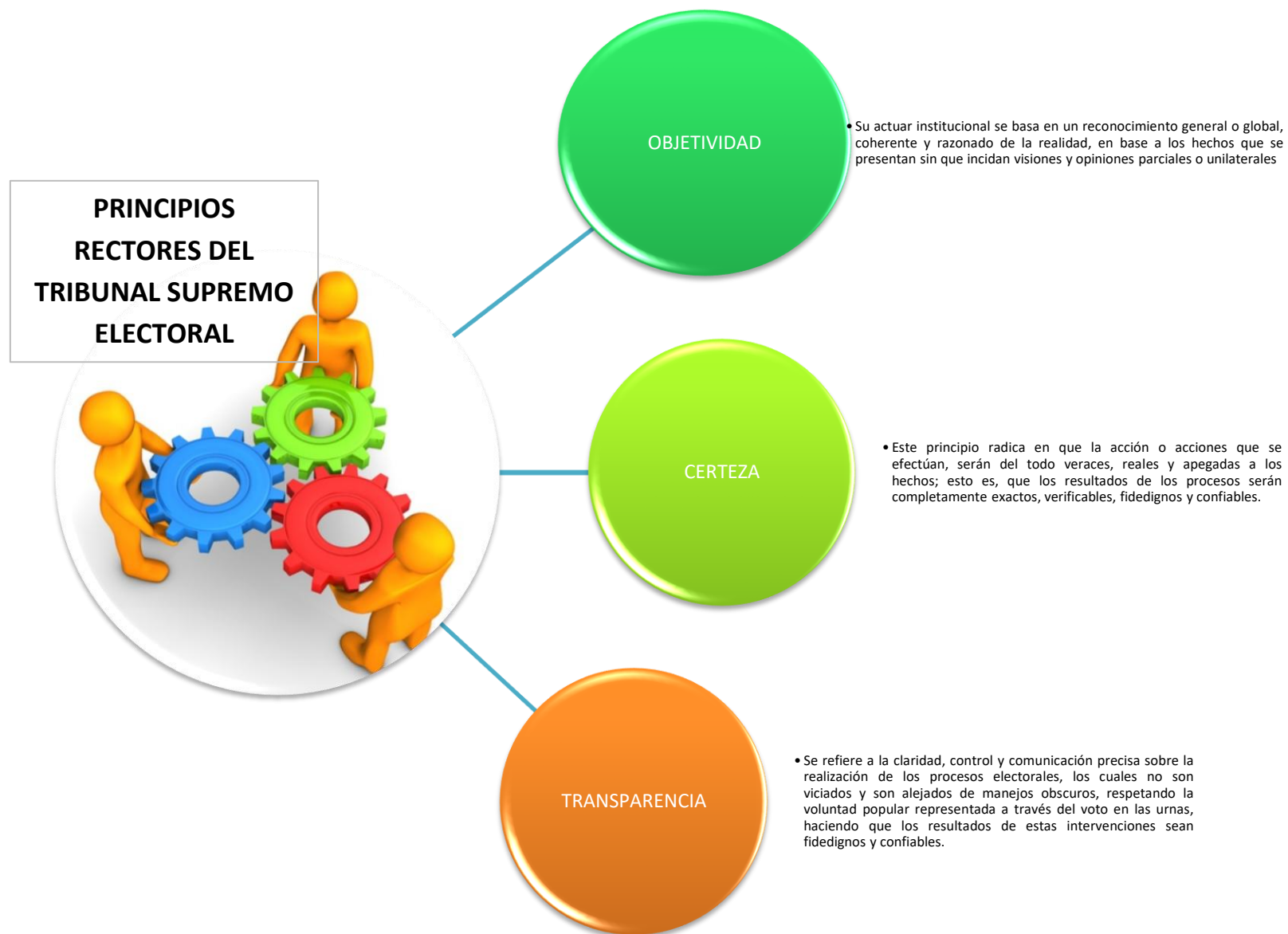



No.	Valores (principios)	Describir brevemente como aplican los valores enunciados	Describir como los valores institucionales se aplican también hacia la población objetivo o elegible
1	LEGALIDAD:	Es el principio que establece que en todo momento y en cualquier circunstancia, las actuaciones del Tribunal Supremo Electoral, deben estar apegadas al marco normativo que lo rige y que está constituido por la Constitución Política de la República de Guatemala, en todo lo relativo al sufragio y a las organizaciones políticas entre otros, y a la Ley Constitucional de la materia, es decir, la Ley Electoral y de Partidos Políticos, debiendo observarse además otras leyes de carácter ordinario y reglamentario.	Por las actuaciones que el Tribunal Supremo Electoral, pegados al marco normativo que rige la Constitución Política de la República en lo relativo al sufragio y a las organizaciones políticas entre otros y la Ley Electoral y de Partidos Políticos.
2	INDEPENDENCIA:	Consiste en la libertad de adoptar decisiones, lo que permite al organismo electoral actuar con transparencia, seguridad y firmeza, garantizando de esta forma, la pureza del sistema electoral. En el caso de Guatemala, la ley de rango constitucional de la materia, garantiza esta independencia, al calificar al Tribunal Supremo Electoral como la máxima autoridad en materia electoral independiente y de consiguiente no supeditado a organismo alguno del Estado.	Garantizar la pureza del sistema electoral, para que la ciudadanía tenga transparencia y seguridad en lo relativo al sufragio.
3	IMPARCIALIDAD:	Es la convicción del Tribunal Supremo Electoral, de anteponer el interés de la sociedad, así como los valores de la democracia sobre cualquier interés particular, estando obligado a no tener preferencia política y a resolver todos los asuntos de su competencia, con base en ley, sin que intervenga otra clase de interés más que el de administrar con equidad la justicia electoral.	A través de la toma de decisiones por el bien e interés de la ciudadanía, estando obligado a no tener preferencia política y a resolver todos los asuntos, con base a la Ley Electoral y de Partidos Políticos.
4	OBJETIVIDAD:	Su actuar institucional se basa en un reconocimiento general o global, coherente y razonado de la realidad, en base a los hechos que se presentan sin que incidan visiones y opiniones parciales o unilaterales.	Tener una clara visión para entregarle a la ciudadanía un evento electoral según lo establece la Ley Electoral y de Partidos Políticos.
5	CERTEZA:	Este principio radica en que la acción o acciones que se efectúan, serán del todo veraces, reales y apegadas a los hechos; esto es, que los resultados de los procesos serán completamente exactos, verificables, fidedignos y confiables.	A través de la toma de decisiones para lograr un proceso electoral con certeza jurídica y apegado a la Ley Electoral y de Partidos Políticos.
6	TRANSPARENCIA:	Se refiere a la claridad, control y comunicación precisa sobre la realización de los procesos electorales, los cuales no son viciados y son alejados de manejos oscuros, respetando la voluntad popular representada a través del voto en las urnas, haciendo que los resultados de estas intervenciones sean fidedignos y confiables.	A través de una política de comunicación en la que se da a conocer todos los aspectos en los que el Tribunal Supremo Electoral trabaja para lograr un proceso electoral transparente y confiable.

2.4. VALORES INSTITUCIONALES DEL TRIBUNAL SUPREMO ELECTORAL

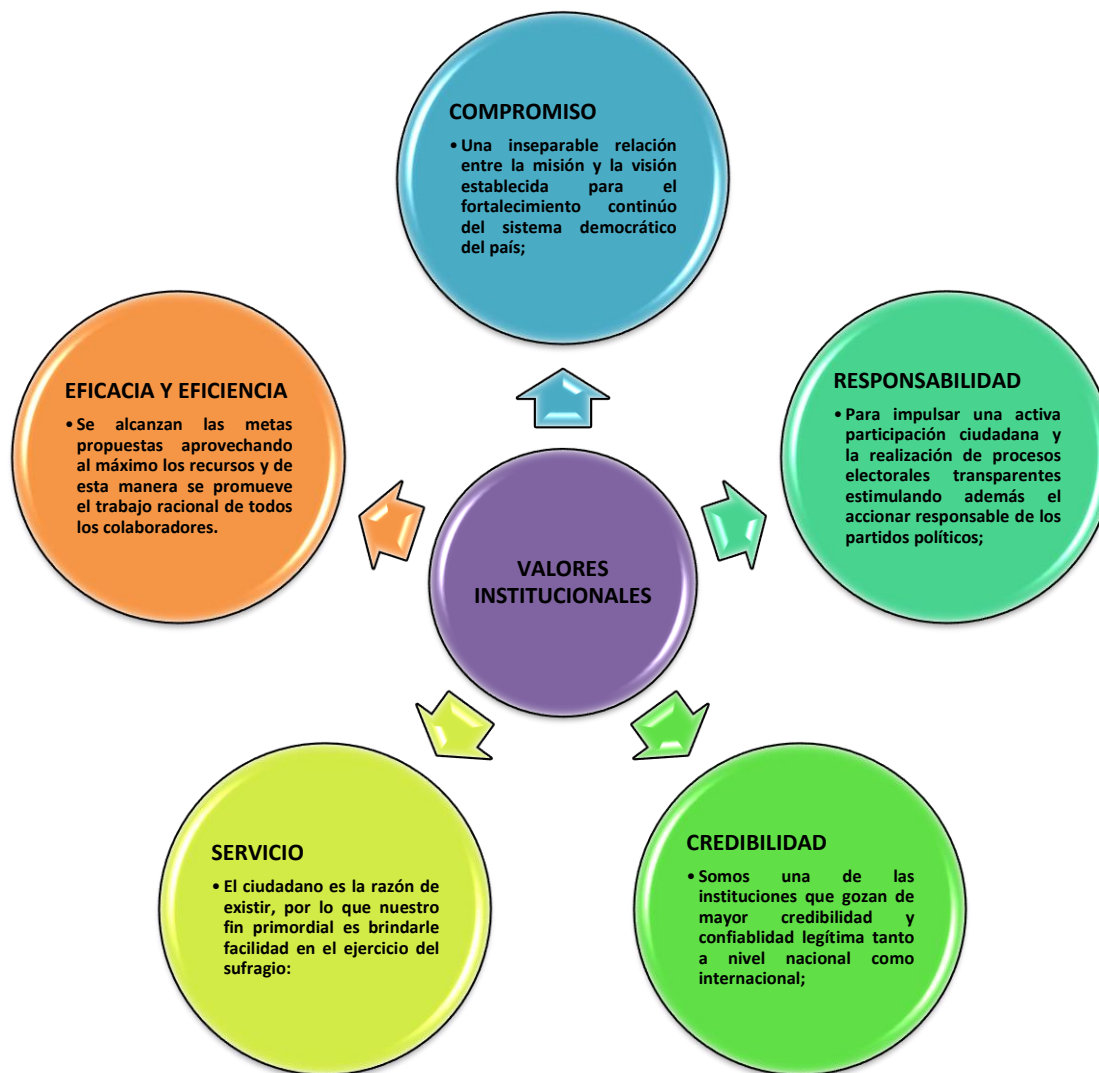

No.	Valores (principios)	Describir brevemente como aplican los valores enunciados	Describir como los valores institucionales se aplican también hacia la población objetivo o elegible
1	COMPROMISO	Una inseparable relación entre la misión y la visión establecida para el fortalecimiento continuo del sistema democrático del país;	Tener una clara visión para entregarle a la ciudadanía un evento electoral según lo establece la Ley Electoral y de Partidos Políticos.
2	RESPONSABILIDAD	Para impulsar una activa participación ciudadana y la realización de procesos electorales transparentes estimulando además el accionar responsable de los partidos políticos;	Por las actuaciones que el Tribunal Supremo Electoral, pegados al marco normativo que rige la Constitución Política de la República en lo relativo al sufragio y a las organizaciones políticas entre otros y la Ley Electoral y de Partidos Políticos.
3	CREDIBILIDAD	Somos una de las instituciones que gozan de mayor credibilidad y confiabilidad legítima tanto a nivel nacional como internacional;	A través de la toma de decisiones para lograr un proceso electoral con certeza jurídica y apegado a la Ley Electoral y de Partidos Políticos.
4	SERVICIO	El ciudadano es la razón de existir, por lo que nuestro fin primordial es brindarle facilidad en el ejercicio del sufragio:	A través de la toma de decisiones por el bien e interés de la ciudadanía, estando obligado a no tener preferencia política y a resolver todos los asuntos, con base a la Ley Electoral y de Partidos Políticos.
5	EFICACIA Y EFICIENCIA	Se alcanzan las metas propuestas aprovechando al máximo los recursos y de esta manera se promueve el trabajo racional de todos los colaboradores.	A través de una política de comunicación en la que se da a conocer todos los aspectos en los que el Tribunal Supremo Electoral trabaja para lograr un proceso electoral transparente y confiable.

1.1.CADENA DE RESULTADOS E INDICADORES

Matriz de resultados e indicadores por Programa, Producto y Subproducto

RESULTADO FINAL	PROGRAMA	DESCRIPCION DEL PRODUCTO	DESCRIPCION DEL SUBPRODUCTO	QUIÉNES	TEMPORALIDAD	INDICADOR	FÓRMULA DE CÁLCULO
Sin Resultado	ACTIVIDADES CENTRALES	Producto 1: Dirección y Coordinación.	Dirección y Coordinación.	Ciudadanía, Organizaciones Políticas, Todas las dependencias del Tribunal Supremo Electoral.	inmediato	Plan operativo anual institucional	Sumatoria del porcentaje de avance de los 3 cuatrimestres dividido entre 3.
			Planificación y Finanzas				
			Administración General				
		Producto 2: Actividades Electorales	Actividades Electorales	Todas las dependencias del Tribunal Supremo Electoral.	Intermedio	Plan Operativo Electoral para los años que se realizan procesos electorales.	Sumatoria de los registros ingresados en las bases de datos *100
	PARTIDAS NO ASIGNABLES A PROGRAMAS	Producto 1: Aporte a instituciones y a organizaciones políticas.	Aporte a instituciones y a organizaciones políticas.	Instituciones y Organizaciones Políticas	inmediato	Plan operativo anual institucional	Sumatoria del porcentaje de avance de los 3 cuatrimestres dividido entre 3.
Para el año 2030, se ha incrementado en un 20% el registro de ciudadanos (De 1,775,565 en 2027 a 3,488,614 en 2030).	REGISTRO DE CIUDADANOS, ORGANIZACIONES POLÍTICAS Y FORMACIÓN CÍVICA	Producto 1: Registro de ciudadanos y organizaciones políticas para su participación en el proceso electoral y ejercicio del derecho al voto.	Registro de Ciudadanos para ejercer el voto.	Ciudadanía, Organizaciones Políticas, Todas las dependencias del Tribunal Supremo Electoral.	Final	Registro de Ciudadanos y Organizaciones Políticas Actualizadas.	Sumatoria de los registros ingresados en las bases de datos *100
			Registro de Organizaciones Políticas para su participación en el Proceso Electoral.	Ciudadanía, Organizaciones Políticas, Todas las dependencias del Tribunal Supremo Electoral.	Final		

RESULTADO FINAL	PROGRAMA	DESCRIPCION DEL PRODUCTO	DESCRIPCION DEL SUBPRODUCTO	QUIÉNES	TEMPORALIDAD	INDICADOR	FÓRMULA DE CÁLCULO
		Producto 2: Eventos de capacitación en materia cívico, política y electoral.	Eventos de capacitación en materia cívico, política y electoral.	Ciudadanía, Organizaciones Políticas, Todas las dependencias del Tribunal Supremo Electoral.	Final	Plan Nacional de Capacitación y Formación Cívico Política Electoral	Sumatoria del porcentaje de avance de los 3 cuatrimestres dividido entre 3.
Para el año 2030, se han disminuido un 20% las infracciones electorales. (De 10 denuncias en 2027 a 2 en 2030)	VIGILANCIA Y CONTROL DE INFRACCIONES A LA LEY ELECTORAL	Producto 1: Informes de fiscalización de las organizaciones políticas, medios de comunicación y casos de infracciones a la Ley Electoral y de Partidos Políticos	Informes de fiscalización de las organizaciones políticas y medios de comunicación a nivel departamental, municipal y nacional.	Ciudadanía, Organizaciones Políticas, Todas las dependencias del Tribunal Supremo Electoral.	Final	Fiscalización y control de las gestiones financieras de las acciones de las de las Organizaciones Políticas y de infracciones a la Ley electoral	Sumatoria del porcentaje de avance de los 3 cuatrimestres dividido entre 3.
			Informes sobre casos atendidos de infracciones a la Ley electoral a nivel nacional.	Ciudadanía, Organizaciones Políticas, Todas las dependencias del Tribunal Supremo Electoral.	Final		Sumatoria del porcentaje de avance de los 3 cuatrimestres dividido entre 3.

Nota: La línea base para el año 2027 es proyectada con datos históricos del año 2023.

2. INDICADORES DE RESULTADO Y PRODUCTO

Indicadores de desempeño

- Plan Operativo Anual Institucional (correspondiente al año).
- Registro de Ciudadanos y Organizaciones Políticas Actualizadas.
- Plan Nacional de Capacitación y Formación Cívico Política Electoral.
- Fiscalización y control de las gestiones financieras de las acciones de las Organizaciones Políticas y de infracciones a la Ley electoral.
- Plan Operativo Electoral para los años que se realizan procesos electorales.

Como se ha indicado los resultados inmediatos son los siguientes:

- Durante el año 2026 se ha incrementado en 5% el número de registros en la base de datos de los ciudadanos.
 - Indicador: Registro de Ciudadanos y Organizaciones Políticas Actualizadas.
- Para el año 2026 se ha incrementado el número de puestos de empadronamiento del TSE en 5 sedes adicionales del Renap para agilizar la atención a la población.
 - Indicador: Registro de Ciudadanos y Organizaciones Políticas Actualizadas.
- Para el año 2026 se ha incrementado en un 5% la divulgación en temas específicos para fortalecer el conocimiento de los ciudadanos para el ejercicio de sus derechos de elegir y ser electos.
 - Indicador: Plan Operativo Anual Institucional.
- Durante el año 2026 se ha incrementado en un 5% la capacitación cívico-política electoral dirigida a grupos de mujeres.
 - Indicador: Plan Nacional de Capacitación y Formación Cívico Política Electoral.
- Durante el año 2026 se ha incrementado en un 5% la educación cívico-política y electoral en las personas sobre organizaciones políticas.
 - Indicador: Plan Nacional de Capacitación y Formación Cívico Política Electoral.
- Durante el año 2026 se ha disminuido en un 5% los casos de infracciones a la Ley Electoral y de Partidos Políticos.

- Indicador: Fiscalización y control de las gestiones financieras de las acciones de las Organizaciones Políticas y de infracciones a la Ley electoral.

Como resultados intermedios:

- En el año 2028 se ha incrementado en un 10% el registro de personas para ejercer su derecho de elegir y ser electo.
 - Indicador: Registro de Ciudadanos y Organizaciones Políticas Actualizadas.
- En el año 2028 se ha incrementado en un 10% la ejecución de eventos para formación sobre el ejercicio de una cultura democrática plena.
 - Indicador: Plan Nacional de Capacitación y Formación Cívico Política Electoral.
- En el año 2028 se ha disminuido en un 10% los casos de infracciones a la Ley Electoral y de Partidos Políticos.
 - Indicador: Fiscalización y control de las gestiones financieras de las acciones de las de las Organizaciones Políticas y de infracciones a la Ley electoral.

Como resultados finales:

- Para el año 2030, se ha incrementado en un 20% el registro de ciudadanos (De 1,775,565 en 2027 a 3,488,614 en 2030).
 - Indicador: Registro de Ciudadanos y Organizaciones Políticas Actualizadas.
 - Indicador: Plan Nacional de Capacitación y Formación Cívico Política Electoral.
- Para el año 2030, se han disminuido un 20% las infracciones electorales. (De 10 denuncias en 2027 a 2 en 2030).
 - Indicador: Fiscalización y control de las gestiones financieras de las acciones de las Organizaciones Políticas y de infracciones a la Ley electoral.

El resultado final que se espera obtener es el de *Garantizar el ejercicio de los derechos políticos de los ciudadanos a elegir o ser electos dentro de las organizaciones políticas y procesos electorales.*



Resultados Intermedios e Inmediatos

Resultado institucional	Nivel de resultado			Nombre del indicador	Línea base *			Fórmula de cálculo	Magnitud del indicador (meta a alcanzar)	
Descripción de resultado	Final	Intermedio	Inmediato		Año	Dato absoluto	Dato relativo %		Dato absoluto	Dato relativo %
Durante el año 2026 se ha incrementado en 5% el número de registros en la base de datos de los ciudadanos			X	Registro de Ciudadanos y Organizaciones Políticas Actualizadas.	2023	230,049	100%	Sumatoria de los registros ingresados en las bases de datos *100	1,585,066	100%
Para el año 2026 se ha incrementado el número de puestos de empadronamiento del TSE en 5 sedes adicionales del Renap para agilizar la atención a la población			X	Registro de Ciudadanos y Organizaciones Políticas Actualizadas.	2023	230,049	100%	Sumatoria de los registros ingresados en las bases de datos *100	1,585,066	100%
Para el año 2026 se ha incrementado en un 5% la divulgación en temas específicos para fortalecer el conocimiento de los ciudadanos para el ejercicio de sus derechos de elegir y ser electos			X	Plan operativo anual institucional	2023	51	100%	Sumatoria del porcentaje de avance de los 3 cuatrimestres dividido entre 3.	51	100%
Durante el año 2026 se ha incrementado en un 5% la capacitación cívico-política electoral dirigida a grupos de mujeres.			X	Plan Nacional de Capacitación y Formación Cívico Política Electoral	2023	52	100%	Sumatoria de los registros ingresados en las bases de datos *100	271	100%
Durante el año 2026 se ha incrementado en un 5% la educación cívico-política y electoral en las personas sobre organizaciones políticas.			X	Plan Nacional de Capacitación y Formación Cívico Política Electoral	2023	52	100%	Sumatoria de los registros ingresados en las bases de datos *100	271	100%

Resultados Intermedios e Inmediatos

Resultados Intermedios e Inmediatos										
Resultado institucional	Nivel de resultado			Nombre del indicador	Línea base *			Fórmula de cálculo	Magnitud del indicador (meta a alcanzar)	
Descripción de resultado	Final	Intermedio	Inmediato		Año	Dato absoluto	Dato relativo %		Dato absoluto	Dato relativo %
Durante el año 2026 se ha disminuido en un 5% los casos de infracciones a la Ley Electoral y de Partidos Políticos			X	Fiscalización y control de las gestiones financieras de las acciones de las Organizaciones Políticas y de infracciones a la Ley electoral	2023	4,073	100%	Sumatoria del porcentaje de avance de los 3 cuatrimestres dividido entre 3.	1,099	100%
En el año 2028 se ha incrementado en un 10% el registro de personas para ejercer su derecho de elegir y ser electo		X		Registro de Ciudadanos y Organizaciones Políticas Actualizadas.	2023	230,049	100%	Sumatoria de los registros ingresados en las bases de datos *100	2,015,661	100%
En el año 2028 se ha incrementado en un 10% la ejecución de eventos para formación sobre el ejercicio de una cultura democrática plena		X		Plan Nacional de Capacitación y Formación Cívica Política Electoral	2023	52	100%	Sumatoria de los registros ingresados en las bases de datos *100	334	100%
En el año 2028 se ha disminuido en un 10% los casos de infracciones a la Ley Electoral y de Partidos Políticos		X		Fiscalización y control de las gestiones financieras de las acciones de las Organizaciones Políticas y de infracciones a la Ley electoral	2023	4,073	100%	Sumatoria del porcentaje de avance de los 3 cuatrimestres dividido entre 3.	1,378	100%
Sin Resultado	X			Plan operativo anual institucional	2023	51	100%	Sumatoria del porcentaje de avance de los 3 cuatrimestres dividido entre 3.	51	100%
	X			Plan operativo electoral	2023	519	100%	Sumatoria de los registros ingresados en las bases de datos *100	519	100%

Resultados Intermedios e Inmediatos

Resultados Intermedios e Inmediatos										
Resultado institucional	Nivel de resultado			Nombre del indicador	Línea base *			Fórmula de cálculo	Magnitud del indicador (meta a alcanzar)	
Descripción de resultado	Final	Intermedio	Inmediato		Año	Dato absoluto	Dato relativo %		Dato absoluto	Dato relativo %
Para el año 2030, se ha incrementado en un 20% el registro de ciudadanos (De 1,775,565 en 2027 a 3,488,614 en 2030).	X			Registro de Ciudadanos y Organizaciones Políticas Actualizadas	2023	230,049	100%	Sumatoria de los registros ingresados en las bases de datos *100	3,488,614	100%
	X			Plan Nacional de Capacitación y Formación Cívico Política Electoral	2023	52	100%	Sumatoria de los registros ingresados en las bases de datos *100	489	100%
Para el año 2030, se han disminuido un 20% las infracciones electorales. (De 10 denuncias en 2027 a 2 en 2030).	X			Fiscalización y control de las gestiones financieras de las acciones de las Organizaciones Políticas y de infracciones a la Ley electoral	2023	4,073	100%	Sumatoria del porcentaje de avance de los 3 cuatrimestres dividido entre 3.	2,018	100%

2.1. FICHAS DE INDICADORES DE PRODUCTO

<div>Ficha del indicador</div>	
Nombre de la institución:	TRIBUNAL SUPREMO ELECTORAL
Nombre del Indicador (1)	Plan Operativo Anual Institucional
Categoría del Indicador (2)	<div> <div></div> <div></div> <div></div> <div>Inmediato</div> <div></div> </div>
Línea estratégica de la Política General de Gobierno asociada (3)	Se impulsará la participación de las mujeres en los ámbitos de la vida política y pública Protección de los guatemaltecos residentes en otros países así como la promoción de su participación y representación en los ámbitos político, económico y otros espacios
Política Pública Asociada (4)	Eje 1 Hacia una Función Pública Legítima y Eficaz Eje 9 Una ciudadanía sin fronteras
Descripción del Indicador (5)	Comprende el porcentaje de ejecución de las actividades realizadas por todas las dependencias para el funcionamiento del Tribunal Supremo Electoral.
Interpretación (6)	El porcentaje de ejecución alcanzado y determinado por el indicador, permitirá tomar decisiones en caso que su valor sea bajo o conocer los resultados obtenidos al cumplir con las actividades programadas. Su ponderación estará entre los valores de 0 a 100%.
Fórmula de cálculo (7)	Numerados * Factor de ajuste porcentual (fap) (100) Denominador Sumatoria del porcentaje de avance de los 3 cuatrimestres dividido entre 3.

Ámbito geográfico (8)	Frecuencia de la medición (9)
<input checked="" type="checkbox"/> Nacional	<input checked="" type="checkbox"/> Mensual
<input type="checkbox"/> Regional	<input checked="" type="checkbox"/> Cuatrimestral
<input type="checkbox"/> Departamento	<input type="checkbox"/> Semestral
<input type="checkbox"/> Municipio	<input checked="" type="checkbox"/> Anual

Tendencia del Indicador	2026		2027		2028		2029		2030		2031		2032	
Años (10)	Absoluto	Relativo	Absoluto	Relativo	Absoluto	Relativo	Absoluto	Relativo	Absoluto	Relativo	Absoluto	Relativo	Absoluto	Relativo
Valor del indicador (en datos absolutos y relativos) (11)	51	100%	51	100%	51	100%	51	100%	51	100%				

Línea base	
Año (12)	Meta en datos absolutos (12)
2020	15
2021	15
2022	15
2023	48
2024	48

Medios de Verificación	
Procedencia de los datos (13)	Informes de monitoreo sobre el grado de avance de los planes operativos de las dependencias del Tribunal Supremo Electoral.
Unidad Responsable (14)	Cada dependencia del Tribunal Supremo Electoral y la Dirección de Planificación como integradora de los informes para determinar el avance institucional.
Metodología de Recopilación (15)	Envío de formatos vía intranet y recepción de la información proporcionada por todas las dependencias en los mismos.



Plan Operativo Multianual

Producción asociada al cumplimiento de la meta			
PRODUCTOS	INDICADORES	SUBPRODUCTOS	INDICADORES
Dirección y Coordinación.	Plan Operativo Anual Institucional	Dirección y Coordinación.	Plan Operativo Anual Institucional
		Planificación y Finanzas	
		Administración General	
Actividades Electorales		Actividades Electorales	
Aporte a instituciones y a organizaciones políticas.		Aporte a instituciones y a organizaciones políticas.	
NOTAS TÉCNICAS: En el caso del Tribunal Supremo Electoral, las metas son anuales.			



Ficha del indicador													
Nombre de la institución:	TRIBUNAL SUPREMO ELECTORAL												
Nombre del Indicador (1)	Registro de Ciudadanos y Organizaciones Políticas Actualizadas.												
Categoría del Indicador (2)	Resultado Institucional									Final			
Línea estratégica de la Política General de Gobierno asociada (3)	Se impulsará la participación de las mujeres en los ámbitos de la vida política y pública Protección de los guatemaltecos residentes en otros países así como la promoción de su participación y representación en los ámbitos político, económico y otros espacios												
Política Pública Asociada (4)	Eje 1 Hacia una Función Pública Legítima y Eficaz Eje 9 Una ciudadanía sin fronteras												
Descripción del Indicador (5)	Incorporación de ciudadanos inscritos cuyos datos han sido verificados por inscripción o actualización en la base de datos, quedando registrados en la misma para poder emitir su voto y suspensiones temporales o bajas.												
Interpretación (6)	Los registros en la base se verán afectados por altas y bajas de ciudadanos en el Padrón Electoral.												
Fórmula de cálculo (7)	Numerados * Factor de ajuste porcentual (fap) (100) Denominador Proyección de Boleta de constancia de inscripción o actualización de ciudadanos y de inscripción de Organizaciones Políticas												

Ámbito geográfico (8)	Frecuencia de la medición (9)
<input checked="" type="checkbox"/> Nacional	<input checked="" type="checkbox"/> Mensual
<input type="checkbox"/> Regional	<input checked="" type="checkbox"/> Cuatrimestral
<input type="checkbox"/> Departamento	<input type="checkbox"/> Semestral
<input type="checkbox"/> Municipio	<input checked="" type="checkbox"/> Anual

Tendencia del Indicador	2026		2027		2028		2029		2030		2031		2032	
Años (10)	Absoluto	Relativo	Absoluto	Relativo	Absoluto	Relativo	Absoluto	Relativo	Absoluto	Relativo	Absoluto	Relativo	Absoluto	Relativo
Valor del indicador (en datos absolutos y relativos) (11)	1,585,066	100%	1,775,267	100%	2,015,661	100%	2,781,290	100%	3,487,734	100%				

Línea base	
Año (12)	Meta en datos absolutos (12)
2020	13,456
2021	1,679,249
2022	1,128,017
2023	230,048
2024	41,879

Medios de Verificación	
Procedencia de los datos (13)	Boleta de constancia de inscripción o actualización y reportes que justifican suspensiones temporales o bajas del Padrón Electoral.
Unidad Responsable (14)	Dirección General del Registro de Ciudadanos
Metodología de Recopilación (15)	Por medio de las actividades de funcionamiento del Departamento de Inscripción de Ciudadanos y Elaboración de Padrones



Plan Operativo Multianual

Producción asociada al cumplimiento de la meta

PRODUCTOS	INDICADORES	SUBPRODUCTOS	INDICADORES
Registro de ciudadanos y organizaciones políticas para su participación en el proceso electoral y ejercicio del derecho al voto.	Registro de Ciudadanos y Organizaciones Políticas Actualizadas.	Registro de Ciudadanos para ejercer el voto.	Registro de Ciudadanos y Organizaciones Políticas Actualizadas.
		Registro de Organizaciones Políticas para su participación en el Proceso Electoral.	
NOTAS TÉCNICAS: En el caso del Tribunal Supremo Electoral, el producto está desagregado en dos subproductos.			



Ficha del indicador	
Nombre de la institución:	TRIBUNAL SUPREMO ELECTORAL
Nombre del Indicador (1)	Plan Nacional de Capacitación y Formación Cívico Política Electoral
Categoría del Indicador (2)	Resultado Institucional ▼
Línea estratégica de la Política General de Gobierno asociada (3)	Se impulsará la participación de las mujeres en los ámbitos de la vida política y pública Protección de los guatemaltecos residentes en otros países así como la promoción de su participación y representación en los ámbitos político, económico y otros espacios
Política Pública Asociada (4)	Eje 1 Hacia una Función Pública Legítima y Eficaz Eje 9 Una ciudadanía sin fronteras
Descripción del Indicador (5)	Comprende el porcentaje de ejecución de las actividades coordinadas y realizadas por el Instituto Electoral dirigidas a la capacitación cívico política electoral de la población.
Interpretación (6)	El porcentaje de ejecución alcanzado y determinado por el indicador, permitirá tomar decisiones en caso que su valor sea bajo o conocer los resultados obtenidos al cumplir con las actividades programadas. Su ponderación estará entre los valores de 0 a 100%.
Fórmula de cálculo (7)	El porcentaje de ejecución alcanzado y determinado por el indicador, permitirá tomar decisiones en caso que su valor sea bajo o conocer los resultados obtenidos al cumplir con las actividades programadas. Su ponderación estará entre los valores de 0 a 100%.

Ámbito geográfico (8)	Frecuencia de la medición (9)
<input checked="" type="checkbox"/> Nacional	<input checked="" type="checkbox"/> Mensual
<input type="checkbox"/> Regional	<input checked="" type="checkbox"/> Cuatrimestral
<input type="checkbox"/> Departamento	<input type="checkbox"/> Semestral
<input type="checkbox"/> Municipio	<input checked="" type="checkbox"/> Anual

Tendencia del Indicador	2026		2027		2028		2029		2030		2031		2032	
Años (10)	Absoluto	Relativo	Absoluto	Relativo	Absoluto	Relativo	Absoluto	Relativo	Absoluto	Relativo	Absoluto	Relativo	Absoluto	Relativo
Valor del indicador (en datos absolutos y relativos) (11)	271	100%	298	100%	334	100%	404	100%	489	100%				

Línea base	
Año (12)	Meta en datos absolutos (12)
2020	152
2021	167
2022	189
2023	52
2024	230

Medios de Verificación	
Procedencia de los datos (13)	Informes de monitoreo sobre el grado de avance de los planes operativos de las dependencias que integran el Instituto Electoral.
Unidad Responsable (14)	Instituto Electoral
Metodología de Recopilación (15)	Envío de formatos vía intranet y recepción de la información proporcionada por todas las dependencias del Instituto Electoral.



Plan Operativo Multianual

Producción asociada al cumplimiento de la meta

PRODUCTOS	INDICADORES	SUBPRODUCTOS	INDICADORES
Eventos de capacitación en materia cívico, política y electoral.	Plan Nacional de Capacitación y Formación Cívico Política Electoral	Eventos de capacitación en materia cívico, política y electoral.	Plan Nacional de Capacitación y Formación Cívico Política Electoral
NOTAS TÉCNICAS: En el caso del Tribunal Supremo Electoral, el producto es igual al subproducto.			



Ficha del indicador	
Nombre de la institución:	TRIBUNAL SUPREMO ELECTORAL
Nombre del Indicador (1)	Fiscalización y control de las gestiones financieras de las acciones de las de las Organizaciones Políticas y de infracciones a la Ley electoral.
Categoría del Indicador (2)	Resultado Institucional ▼ Final ▼
Línea estratégica de la Política General de Gobierno asociada (3)	Se impulsará la participación de las mujeres en los ámbitos de la vida política y pública Protección de los guatemaltecos residentes en otros países así como la promoción de su participación y representación en los ámbitos político, económico y otros espacios
Política Pública Asociada (4)	Eje 1 Hacia una Función Pública Legítima y Eficaz Eje 9 Una ciudadanía sin fronteras
Descripción del Indicador (5)	Hace referencia a las auditorías en las gestiones financieras de las acciones de las dependencias del Tribunal y las finanzas de las Organizaciones Políticas.
Interpretación (6)	El porcentaje de ejecución alcanzado y determinado por el indicador, permitirá tomar decisiones en caso que su valor sea bajo o conocer los resultados obtenidos al cumplir con las actividades programadas. Su ponderación estará entre los valores de 0 a 100%.
Fórmula de cálculo (7)	Numerados * Factor de ajuste porcentual (fap) (100) Denominador Sumatoria del porcentaje de avance de los 3 cuatrimestres dividido entre 3.

Ámbito geográfico (8)	Frecuencia de la medición (9)
<input checked="" type="checkbox"/> Nacional <input type="checkbox"/> Regional <input type="checkbox"/> Departamento <input type="checkbox"/> Municipio	<input checked="" type="checkbox"/> Mensual <input checked="" type="checkbox"/> Cuatrimestral <input type="checkbox"/> Semestral <input checked="" type="checkbox"/> Anual

Tendencia del Indicador	2026		2027		2028		2029		2030		2031		2032	
Años (10)	Absoluto	Relativo	Absoluto	Relativo	Absoluto	Relativo	Absoluto	Relativo	Absoluto	Relativo	Absoluto	Relativo	Absoluto	Relativo
Valor del indicador (en datos absolutos y relativos) (11)	1,099	100%	1,230	100%	1,378	100%	1,668	100%	2,018	100%				

Línea base	
Año (12)	Meta en datos absolutos (12)
2020	12
2021	190
2022	782
2023	1,347
2024	3,691

Medios de Verificación	
Procedencia de los datos (13)	Informes de monitoreo sobre el grado de avance de los planes operativos de las dependencias del Tribunal Supremo Electoral.
Unidad Responsable (14)	Cada dependencia del Tribunal Supremo Electoral dentro del Centro de Costo correspondiente (Unidad Especializada sobre Medios de Comunicación y Estudios de Opinión, Unidad Especializada de Control y Fiscalización de las Finanzas de los Partidos Políticos e Inspección General)
Metodología de Recopilación (15)	Envío de formatos vía intranet y recepción de la información proporcionada por todas las dependencias en los mismos.



Plan Operativo Multianual

Producción asociada al cumplimiento de la meta

PRODUCTOS	INDICADORES	SUBPRODUCTOS	INDICADORES
Informes de fiscalización de las organizaciones políticas y casos de infracciones a la ley electoral y de partidos políticos	Fiscalización y control de las gestiones financieras de las acciones de las Organizaciones Políticas y de infracciones a la Ley electoral.	Informes de fiscalización de las organizaciones políticas a nivel departamental, municipal y nacional Informes sobre casos atendidos de infracciones a la Ley electoral a nivel nacional.	Fiscalización y control de las gestiones financieras de las acciones de las Organizaciones Políticas y de infracciones a la Ley electoral.

NOTAS TÉCNICAS: En el caso del Tribunal Supremo Electoral, las metas son anuales.

Ficha del indicador	
Nombre de la institución:	TRIBUNAL SUPREMO ELECTORAL
Nombre del Indicador (1)	Plan Operativo Electoral (para los años que se realizan procesos electorales).
Categoría del Indicador (2)	<div> <div>Resultado Institucional</div> <div></div> <div></div> <div></div> <div>Inmediato</div> </div>
Línea estratégica de la Política General de Gobierno asociada (3)	Se impulsará la participación de las mujeres en los ámbitos de la vida política y pública Protección de los guatemaltecos residentes en otros países así como la promoción de su participación y representación en los ámbitos político, económico y otros espacios
Política Pública Asociada (4)	Eje 1 Hacia una Función Pública Legítima y Eficaz Eje 9 Una ciudadanía sin fronteras
Descripción del Indicador (5)	Comprende el porcentaje de ejecución de las actividades realizadas por todas las dependencias para el desarrollo del Proceso Electoral.
Interpretación (6)	El porcentaje de ejecución alcanzado y determinado por el indicador, permitirá tomar decisiones en caso que su valor sea bajo o conocer los resultados obtenidos al cumplir con las actividades programadas. Su ponderación estará entre los valores de 0 a 100%.
Fórmula de cálculo (7)	Numerados * Factor de ajuste porcentual (fap) (100) Denominador Sumatoria del porcentaje de avance de los 3 cuatrimestres dividido entre 3.

Ámbito geográfico (8)	Frecuencia de la medición (9)
<input checked="" type="checkbox"/> Nacional	<input checked="" type="checkbox"/> Mensual
<input type="checkbox"/> Regional	<input checked="" type="checkbox"/> Cuatrimestral
<input type="checkbox"/> Departamento	<input type="checkbox"/> Semestral
<input type="checkbox"/> Municipio	<input checked="" type="checkbox"/> Anual

[illegible]

Línea base	
Año (12)	Meta en datos absolutos (12)
2018	12
2019	12
2022	132
2023	519

Medios de Verificación	
Procedencia de los datos (13)	Informes de monitoreo sobre el grado de avance de los planes operativos electorales de las dependencias del Tribunal Supremo Electoral.
Unidad Responsable (14)	Cada dependencia del Tribunal Supremo Electoral y la Dirección de Planificación como integradora de los informes para determinar el avance institucional.
Metodología de Recopilación (15)	Envío de formatos vía intranet y recepción de la información proporcionada por todas las dependencias en los mismos.



Plan Operativo Multianual

Producción asociada al cumplimiento de la meta			
PRODUCTOS	INDICADORES	SUBPRODUCTOS	INDICADORES
Informe de actividades electorales (Electtorales)	Plan operativo electoral. (Electoral)	Informe de actividades electorales (Electtorales)	Plan operativo electoral. (Electoral)
NOTAS TÉCNICAS: En el caso del Tribunal Supremo Electoral, el producto es igual al subproducto.			

3. MATRIZ DE ANÁLISIS DE ACTORES

El ambiente organizacional bajo el cual se ejecutarán los Planes Estratégico Institucional, Operativo Multianual y el Operativo Anual, permite identificar a los principales actores externos técnicos, financieros, políticos y sociales que influyen en el proceso de la ejecución del presente plan; cabe indicar que estos actores provienen de diferentes instancias como puede observarse a continuación:

Análisis de actores								
Nombre de la institución:		TRIBUNAL SUPREMO ELECTORAL						
No.	Actor nombre y descripción	(1)	(2)	(3)	(4)	Recursos	Acciones principales y como puede influir en la gestión institucional del problema	Ubicación geográfica y área de influencia
		Rol	Importancia	Poder	Interés			
1	Congreso de la República de Guatemala	0 / -1	1	0	1	Político	Aprobar reformas a la LEPP, aprobar presupuesto.	Nacional
2	Organizaciones Políticas	0 / -1	1	0	1	Político	Postulación e inscripción de candidatos.	Nacional/ Regional/ Departamental/ Municipal
3	Ciudadanos(as)	0	1	1	1	Humano	Inscripción y actualización de ciudadanos empadronados.	Nacional/ Regional/ Departamental/ Municipal
4	Ministerio de Finanzas Públicas	0	1	1	1	Técnico/ Financiero	Entregar los fondos del presupuesto aprobado.	Nacional
5	Juntas Electorales Departamentales, Municipales y Receptora de Votos	1	1	1	1	Técnico / Humano	Organizar, administrar y ejecutar los Procesos Electorales y de Consulta en sus respectivas jurisdicciones.	Nacional/ Regional/ Departamental/ Municipal / local
6	Registro Nacional de Personas (RENAP)	1	1	0	1	Técnico	Entregar los registros civiles de las personas para efectuar verificaciones./ Convenio establecido para la inscripción de nuevos ciudadanos.	Nacional/ Regional/ Departamental/ Municipal
7	Ministerio de Educación	1	0	0	-1	Infraestructura	Prestar los centros educativos para que funcionen como Centros de Votación.	Nacional

Análisis de actores								
Nombre de la institución:		TRIBUNAL SUPREMO ELECTORAL						
No.	Actor nombre y descripción	(1)	(2)	(3)	(4)	Recursos	Acciones principales y como puede influir en la gestión institucional del problema	Ubicación geográfica y área de influencia
		Rol	Importancia	Poder	Interés			
8	Propietarios de infraestructuras (escuelas, edificios)	1 / -1	1	0	-1	Infraestructura	Proporcionar inmuebles en arrendamiento al Tribunal Supremo Electoral.	Nacional/ Regional/ Departamental/ Municipal
9	Medios de comunicación	-1	0	0	1	Divulgación	Realizar la divulgación de información veraz y efectiva.	Nacional/ Regional/ Departamental/ Municipal
10	Observación electoral nacional e internacional	0	0	0	1	Observación	Rendir informes objetivos de la observación electoral.	Nacional/ Internacional
11	Cooperación nacional e internacional	1	1	0	1	Técnico/ Financiero	Asistencia técnica y económica para el fortalecimiento institucional.	Nacional/ Internacional
12	Fuerzas de Seguridad	1	1	0	1	Seguridad	Dar protección, seguridad y control de la ciudadanía para prever y atender conflictividad.	Nacional/ Regional/ Departamental/ Municipal
13	Fuerzas de seguridad en el Extranjero en atención al migrante	-1	0	1	-1	Seguridad	Dar protección, seguridad y control para prever y atender conflictividad si el voto en el extranjero se realizará presencialmente/ conflicto de intereses para el migrante.	Internacional
14	Ministerio de Comunicaciones	1	0	0	-1	Comunicación	Asistencia vial y de comunicación por daños u obstáculos en vías de circulación.	Nacional
15	Corte de Constitucionalidad	0	1	1	1	Jurídico Electoral	Administrar justicia electoral en materia de recursos legales.	Nacional
16	Corte Suprema de Justicia	0	1	1	1	Jurídico Electoral	Administrar justicia electoral en materia de recursos legales.	Nacional
17	Proveedores	1	1	1	1	Suministros	Proveer bienes y servicios a través de las distintas modalidades de adquisición.	Nacional/ Internacional/ Regional/ Departamental/ Municipal
18	SEGEPLAN	0	0	0	1	Técnico	Asistencia técnica y apoyo para la elaboración y presentación de los planes estratégicos, multianuales y operativos anuales conforme a la Ley vigente.	Nacional

Análisis de actores

Nombre de la institución:		TRIBUNAL SUPREMO ELECTORAL						
No.	Actor nombre y descripción	(1)	(2)	(3)	(4)	Recursos	Acciones principales y como puede influir en la gestión institucional del problema	Ubicación geográfica y área de influencia
		Rol	Importancia	Poder	Interés			
19	Ministerio Público	0 / -1	1	1	1	Jurídico Electoral	Investigación de posibles delitos electorales y su procesamiento.	Nacional
20	Ministerio de Relaciones Exteriores	1	1	0	1	Comunicación / Técnico	Asistencia legal con información sobre migrantes guatemaltecos en el extranjero.	Nacional / Extranjero
21	Dirección General de Migración	1	1	0	1	Técnico	Asistencia legal con información sobre migrantes guatemaltecos en el extranjero.	Nacional
22	Consulados	1	1	0	1	Jurídico Electoral	Asistencia técnica y legal a connacionales radicados en el extranjero.	Extranjero
23	Ciudadanos(as) en el extranjero	0	1	1	1	Humano	Inscripción y actualización de ciudadanos empadronados.	Extranjero
24	Personal de las dependencias del TSE	1	1	1	1	Humano	Realizar actividades de servicio en su área de competencia.	Nacional
25	Personal (por contrato temporal)	1	0	0	1	Humano	Realizar actividades de servicio en su área de competencia.	Nacional
26	Narcotráfico	-1	-1	1	1	Político/ Financiero	Intereses políticos y económicos en posibles financiamientos a partidos políticos.	Nacional

(1) Rol que desempeñan:		(2) Importancia de las relaciones predominantes		(3) Jerarquización del poder		(4) Interés que posea el actor	
Facilitador	2	A favor	1	Alto	1	Alto interés	1
Aliado	1	Indeciso/indiferente	0	Medio	0	Bajo Interés	-1
Oponente	-1	En contra	-1	Bajo	-1		
Neutro	0						

4. VINCULACIÓN DE PRODUCTOS Y SUBPRODUCTOS CON RED DE CATEGORÍAS PROGRAMÁTICAS

Ficha de Vinculación de la Planificación con la Red Programática vigente						
Nombre de la Institución:	TRIBUNAL SUPREMO ELECTORAL					
Vinculación de la Planificación con la Red Programática vigente						
Periodo:	2026-2030					
Planificación					Presupuesto	
Estructura Programática		Nivel del resultado			Red de categorías programáticas	
Resultados y productos institucionales		Inmediato	Intermedio	Final	Programas / Subprogramas	
Resultado					Nombre del programa y/o subprograma	
	Durante el año 2026 se ha incrementado en 5% el número de registros en la base de datos de los ciudadanos	x				
Producto / Intervención					Nombre de la actividad presupuestaria	
	Dirección y Coordinación.	x			000-001-0001	Dirección y Coordinación.
		x			000-001-0002	Planificación y Finanzas
		x			000-001-0003	Administración General
	Actividades Electorales.	x			000-002-0001	Actividades Electorales.
	Registro de ciudadanos y organizaciones políticas para su participación en el proceso electoral y ejercicio del derecho al voto.	x			001-001-0001	Registro de Ciudadanos para ejercer el voto.
		x			001-001-0002	Registro de Organizaciones Políticas para su participación en el Proceso Electoral.
	Eventos de capacitación en materia cívico, política y electoral.	x			001-002-0001	Eventos de capacitación en materia cívico, política y electoral.
	Informes de fiscalización de las organizaciones políticas, medios de comunicación y casos de infracciones a la Ley Electoral y de Partidos Políticos.	x			002-001-0001	Informes de fiscalización de las organizaciones políticas y medios de comunicación a nivel departamental, municipal y nacional.
		x			002-001-0002	Informes sobre casos atendidos de infracciones a la Ley electoral a nivel nacional.
	Aporte a instituciones y a organizaciones políticas.	x				Aporte a instituciones y a organizaciones políticas.

Ficha de Vinculación de la Planificación con la Red Programática vigente						
Nombre de la Institución:	TRIBUNAL SUPREMO ELECTORAL					
Vinculación de la Planificación con la Red Programática vigente						
Periodo:	2026-2030					
Planificación					Presupuesto	
Estructura Programática		Nivel del resultado			Red de categorías programáticas	
Resultados y productos institucionales		Inmediato	Intermedio	Final	Programas / Subprogramas	
Resultado					Nombre del programa y/o subprograma	
	Para el año 2026 se ha incrementado el número de puestos de empadronamiento del TSE en 5 sedes adicionales del Renap para agilizar la atención a la población	x				
Producto / Intervención					Nombre de la actividad presupuestaria	
	Dirección y Coordinación.	x			000-001-0001	Dirección y Coordinación.
		x			000-001-0002	Planificación y Finanzas
		x			000-001-0003	Administración General
	Actividades Electorales.	x			000-002-0001	Actividades Electorales.
	Registro de ciudadanos y organizaciones políticas para su participación en el proceso electoral y ejercicio del derecho al voto.	x			001-001-0001	Registro de Ciudadanos para ejercer el voto.
		x			001-001-0002	Registro de Organizaciones Políticas para su participación en el Proceso Electoral.
	Eventos de capacitación en materia cívico, política y electoral.	x			001-002-0001	Eventos de capacitación en materia cívico, política y electoral.
	Informes de fiscalización de las organizaciones políticas, medios de comunicación y casos de infracciones a la Ley Electoral y de Partidos Políticos.	x			002-001-0001	Informes de fiscalización de las organizaciones políticas y medios de comunicación a nivel departamental, municipal y nacional.
		x			002-001-0002	Informes sobre casos atendidos de infracciones a la Ley electoral a nivel nacional.
	Aporte a instituciones y a organizaciones políticas.	x				Aporte a instituciones y a organizaciones políticas.

Ficha de Vinculación de la Planificación con la Red Programática vigente						
Nombre de la Institución:	TRIBUNAL SUPREMO ELECTORAL					
Vinculación de la Planificación con la Red Programática vigente						
Periodo:	2026-2030					
Planificación					Presupuesto	
Estructura Programática		Nivel del resultado			Red de categorías programáticas	
Resultados y productos institucionales		Inmediato	Intermedio	Final	Programas / Subprogramas	
Resultado					Nombre del programa y/o subprograma	
	Para el año 2026 se ha incrementado en un 5% la divulgación en temas específicos para fortalecer el conocimiento de los ciudadanos para el ejercicio de sus derechos de elegir y ser electos	x				
Producto / Intervención					Nombre de la actividad presupuestaria	
	Dirección y Coordinación.	x			000-001-0001	Dirección y Coordinación.
		x			000-001-0002	Planificación y Finanzas
		x			000-001-0003	Administración General
	Actividades Electorales.	x			000-002-0001	Actividades Electorales.
	Registro de ciudadanos y organizaciones políticas para su participación en el proceso electoral y ejercicio del derecho al voto.	x			001-001-0001	Registro de Ciudadanos para ejercer el voto.
		x			001-001-0002	Registro de Organizaciones Políticas para su participación en el Proceso Electoral.
	Eventos de capacitación en materia cívico, política y electoral.	x			001-002-0001	Eventos de capacitación en materia cívico, política y electoral.
	Informes de fiscalización de las organizaciones políticas, medios de comunicación y casos de infracciones a la Ley Electoral y de Partidos Políticos.	x			002-001-0001	Informes de fiscalización de las organizaciones políticas y medios de comunicación a nivel departamental, municipal y nacional.
		x			002-001-0002	Informes sobre casos atendidos de infracciones a la Ley electoral a nivel nacional.
	Aporte a instituciones y a organizaciones políticas.	x				Aporte a instituciones y a organizaciones políticas.

Ficha de Vinculación de la Planificación con la Red Programática vigente						
Nombre de la Institución:	TRIBUNAL SUPREMO ELECTORAL					
Vinculación de la Planificación con la Red Programática vigente						
Periodo:	2026-2030					
Planificación					Presupuesto	
Estructura Programática		Nivel del resultado			Red de categorías programáticas	
Resultados y productos institucionales		Inmediato	Intermedio	Final	Programas / Subprogramas	
Resultado					Nombre del programa y/o subprograma	
	Durante el año 2026 se ha incrementado en un 5% la capacitación cívico-política electoral dirigida a grupos de mujeres.	x				
Producto / Intervención					Nombre de la actividad presupuestaria	
	Dirección y Coordinación.	x			000-001-0001	Dirección y Coordinación.
		x			000-001-0002	Planificación y Finanzas
		x			000-001-0003	Administración General
	Actividades Electorales.	x			000-002-0001	Actividades Electorales.
	Registro de ciudadanos y organizaciones políticas para su participación en el proceso electoral y ejercicio del derecho al voto.	x			001-001-0001	Registro de Ciudadanos para ejercer el voto.
		x			001-001-0002	Registro de Organizaciones Políticas para su participación en el Proceso Electoral.
	Eventos de capacitación en materia cívico, política y electoral.	x			001-002-0001	Eventos de capacitación en materia cívico, política y electoral.
	Informes de fiscalización de las organizaciones políticas, medios de comunicación y casos de infracciones a la Ley Electoral y de Partidos Políticos.	x			002-001-0001	Informes de fiscalización de las organizaciones políticas y medios de comunicación a nivel departamental, municipal y nacional.
		x			002-001-0002	Informes sobre casos atendidos de infracciones a la Ley electoral a nivel nacional.
	Aporte a instituciones y a organizaciones políticas.	x				Aporte a instituciones y a organizaciones políticas.

Ficha de Vinculación de la Planificación con la Red Programática vigente						
Nombre de la Institución:	TRIBUNAL SUPREMO ELECTORAL					
Vinculación de la Planificación con la Red Programática vigente						
Periodo:	2026-2030					
Planificación					Presupuesto	
Estructura Programática		Nivel del resultado			Red de categorías programáticas	
Resultados y productos institucionales		Inmediato	Intermedio	Final	Programas / Subprogramas	
Resultado					Nombre del programa y/o subprograma	
	Durante el año 2026 se ha incrementado en un 5% la educación cívico-política y electoral en las personas sobre organizaciones políticas.	x				
Producto / Intervención					Nombre de la actividad presupuestaria	
	Dirección y Coordinación.	x			000-001-0001	Dirección y Coordinación.
		x			000-001-0002	Planificación y Finanzas
		x			000-001-0003	Administración General
	Actividades Electorales.	x			000-002-0001	Actividades Electorales.
	Registro de ciudadanos y organizaciones políticas para su participación en el proceso electoral y ejercicio del derecho al voto.	x			001-001-0001	Registro de Ciudadanos para ejercer el voto.
		x			001-001-0002	Registro de Organizaciones Políticas para su participación en el Proceso Electoral.
	Eventos de capacitación en materia cívico, política y electoral.	x			001-002-0001	Eventos de capacitación en materia cívico, política y electoral.
	Informes de fiscalización de las organizaciones políticas, medios de comunicación y casos de infracciones a la Ley Electoral y de Partidos Políticos.	x			002-001-0001	Informes de fiscalización de las organizaciones políticas y medios de comunicación a nivel departamental, municipal y nacional.
		x			002-001-0002	Informes sobre casos atendidos de infracciones a la Ley electoral a nivel nacional.
	Aporte a instituciones y a organizaciones políticas.	x				Aporte a instituciones y a organizaciones políticas.

Ficha de Vinculación de la Planificación con la Red Programática vigente						
Nombre de la Institución:	TRIBUNAL SUPREMO ELECTORAL					
Vinculación de la Planificación con la Red Programática vigente						
Periodo:	2026-2030					
Planificación					Presupuesto	
Estructura Programática		Nivel del resultado			Red de categorías programáticas	
Resultados y productos institucionales		Inmediato	Intermedio	Final	Programas / Subprogramas	
Resultado					Nombre del programa y/o subprograma	
	Durante el año 2026 se ha disminuido en un 5% los casos de infracciones a la Ley Electoral y de Partidos Políticos	x				
Producto / Intervención					Nombre de la actividad presupuestaria	
	Dirección y Coordinación.	x			000-001-0001	Dirección y Coordinación.
		x			000-001-0002	Planificación y Finanzas
		x			000-001-0003	Administración General
	Actividades Electorales.	x			000-002-0001	Actividades Electorales.
	Registro de ciudadanos y organizaciones políticas para su participación en el proceso electoral y ejercicio del derecho al voto.	x			001-001-0001	Registro de Ciudadanos para ejercer el voto.
		x			001-001-0002	Registro de Organizaciones Políticas para su participación en el Proceso Electoral.
	Eventos de capacitación en materia cívico, política y electoral.	x			001-002-0001	Eventos de capacitación en materia cívico, política y electoral.
	Informes de fiscalización de las organizaciones políticas, medios de comunicación y casos de infracciones a la Ley Electoral y de Partidos Políticos.	x			002-001-0001	Informes de fiscalización de las organizaciones políticas y medios de comunicación a nivel departamental, municipal y nacional.
		x			002-001-0002	Informes sobre casos atendidos de infracciones a la Ley electoral a nivel nacional.
	Aporte a instituciones y a organizaciones políticas.	x				Aporte a instituciones y a organizaciones políticas.

Ficha de Vinculación de la Planificación con la Red Programática vigente						
Nombre de la Institución:	TRIBUNAL SUPREMO ELECTORAL					
Vinculación de la Planificación con la Red Programática vigente						
Periodo:	2026-2030					
Planificación					Presupuesto	
Estructura Programática		Nivel del resultado			Red de categorías programáticas	
Resultados y productos institucionales		Inmediato	Intermedio	Final	Programas / Subprogramas	
Resultado					Nombre del programa y/o subprograma	
	En el año 2028 se ha incrementado en un 10% el registro de personas para ejercer su derecho de elegir y ser electo		x			
Producto / Intervención					Nombre de la actividad presupuestaria	
	Dirección y Coordinación.		x		000-001-0001	Dirección y Coordinación.
			x		000-001-0002	Planificación y Finanzas
			x		000-001-0003	Administración General
	Actividades Electorales.		x		000-002-0001	Actividades Electorales.
	Registro de ciudadanos y organizaciones políticas para su participación en el proceso electoral y ejercicio del derecho al voto.		x		001-001-0001	Registro de Ciudadanos para ejercer el voto.
			x		001-001-0002	Registro de Organizaciones Políticas para su participación en el Proceso Electoral.
	Eventos de capacitación en materia cívico, política y electoral.		x		001-002-0001	Eventos de capacitación en materia cívico, política y electoral.
	Informes de fiscalización de las organizaciones políticas, medios de comunicación y casos de infracciones a la Ley Electoral y de Partidos Políticos.		x		002-001-0001	Informes de fiscalización de las organizaciones políticas y medios de comunicación a nivel departamental, municipal y nacional.
			x		002-001-0002	Informes sobre casos atendidos de infracciones a la Ley electoral a nivel nacional.
	Aporte a instituciones y a organizaciones políticas.		x			Aporte a instituciones y a organizaciones políticas.

Ficha de Vinculación de la Planificación con la Red Programática vigente						
Nombre de la Institución:	TRIBUNAL SUPREMO ELECTORAL					
Vinculación de la Planificación con la Red Programática vigente						
Periodo:	2026-2030					
Planificación					Presupuesto	
Estructura Programática		Nivel del resultado			Red de categorías programáticas	
Resultados y productos institucionales		Inmediato	Intermedio	Final	Programas / Subprogramas	
Resultado					Nombre del programa y/o subprograma	
	En el año 2028 se ha incrementado en un 10% la ejecución de eventos para formación sobre el ejercicio de una cultura democrática plena		x			
Producto / Intervención					Nombre de la actividad presupuestaria	
	Dirección y Coordinación.		x		000-001-0001	Dirección y Coordinación.
			x		000-001-0002	Planificación y Finanzas
			x		000-001-0003	Administración General
	Actividades Electorales.		x		000-002-0001	Actividades Electorales.
	Registro de ciudadanos y organizaciones políticas para su participación en el proceso electoral y ejercicio del derecho al voto.		x		001-001-0001	Registro de Ciudadanos para ejercer el voto.
			x		001-001-0002	Registro de Organizaciones Políticas para su participación en el Proceso Electoral.
	Eventos de capacitación en materia cívico, política y electoral.		x		001-002-0001	Eventos de capacitación en materia cívico, política y electoral.
	Informes de fiscalización de las organizaciones políticas, medios de comunicación y casos de infracciones a la Ley Electoral y de Partidos Políticos.		x		002-001-0001	Informes de fiscalización de las organizaciones políticas y medios de comunicación a nivel departamental, municipal y nacional.
			x		002-001-0002	Informes sobre casos atendidos de infracciones a la Ley electoral a nivel nacional.
	Aporte a instituciones y a organizaciones políticas.		x			Aporte a instituciones y a organizaciones políticas.

Ficha de Vinculación de la Planificación con la Red Programática vigente						
Nombre de la Institución:	TRIBUNAL SUPREMO ELECTORAL					
Vinculación de la Planificación con la Red Programática vigente						
Periodo:	2026-2030					
Planificación					Presupuesto	
Estructura Programática		Nivel del resultado			Red de categorías programáticas	
Resultados y productos institucionales		Inmediato	Intermedio	Final	Programas / Subprogramas	
Resultado					Nombre del programa y/o subprograma	
	En el año 2028 se ha disminuido en un 10% los casos de infracciones a la Ley Electoral y de Partidos Políticos		x			
Producto / Intervención					Nombre de la actividad presupuestaria	
	Dirección y Coordinación.		x		000-001-0001	Dirección y Coordinación.
			x		000-001-0002	Planificación y Finanzas
			x		000-001-0003	Administración General
	Actividades Electorales.		x		000-002-0001	Actividades Electorales.
	Registro de ciudadanos y organizaciones políticas para su participación en el proceso electoral y ejercicio del derecho al voto.		x		001-001-0001	Registro de Ciudadanos para ejercer el voto.
			x		001-001-0002	Registro de Organizaciones Políticas para su participación en el Proceso Electoral.
	Eventos de capacitación en materia cívico, política y electoral.		x		001-002-0001	Eventos de capacitación en materia cívico, política y electoral.
	Informes de fiscalización de las organizaciones políticas, medios de comunicación y casos de infracciones a la Ley Electoral y de Partidos Políticos.		x		002-001-0001	Informes de fiscalización de las organizaciones políticas y medios de comunicación a nivel departamental, municipal y nacional.
			x		002-001-0002	Informes sobre casos atendidos de infracciones a la Ley electoral a nivel nacional.
	Aporte a instituciones y a organizaciones políticas.		x			Aporte a instituciones y a organizaciones políticas.

Ficha de Vinculación de la Planificación con la Red Programática vigente						
Nombre de la Institución:	TRIBUNAL SUPREMO ELECTORAL					
Vinculación de la Planificación con la Red Programática vigente						
Periodo:	2026-2030					
Planificación					Presupuesto	
Estructura Programática		Nivel del resultado			Red de categorías programáticas	
Resultados y productos institucionales		Inmediato	Intermedio	Final	Programas / Subprogramas	
Resultado					Nombre del programa y/o subprograma	
	Sin Resultado			x		
Producto / Intervención					Nombre de la actividad presupuestaria	
	Dirección y Coordinación.			x	000-001-0001	Dirección y Coordinación.
				x	000-001-0002	Planificación y Finanzas
				x	000-001-0003	Administración General
	Actividades Electorales.			x	000-002-0001	Actividades Electorales.
	Registro de ciudadanos y organizaciones políticas para su participación en el proceso electoral y ejercicio del derecho al voto.			x	001-001-0001	Registro de Ciudadanos para ejercer el voto.
				x	001-001-0002	Registro de Organizaciones Políticas para su participación en el Proceso Electoral.
	Eventos de capacitación en materia cívico, política y electoral.			x	001-002-0001	Eventos de capacitación en materia cívico, política y electoral.
	Informes de fiscalización de las organizaciones políticas, medios de comunicación y casos de infracciones a la Ley Electoral y de Partidos Políticos.			x	002-001-0001	Informes de fiscalización de las organizaciones políticas y medios de comunicación a nivel departamental, municipal y nacional.
				x	002-001-0002	Informes sobre casos atendidos de infracciones a la Ley electoral a nivel nacional.
	Aporte a instituciones y a organizaciones políticas.			x		Aporte a instituciones y a organizaciones políticas.

Ficha de Vinculación de la Planificación con la Red Programática vigente						
Nombre de la Institución:	TRIBUNAL SUPREMO ELECTORAL					
Vinculación de la Planificación con la Red Programática vigente						
Periodo:	2026-2030					
Planificación					Presupuesto	
Estructura Programática		Nivel del resultado			Red de categorías programáticas	
Resultados y productos institucionales		Inmediato	Intermedio	Final	Programas / Subprogramas	
Resultado					Nombre del programa y/o subprograma	
	Para el año 2030, se ha incrementado en un 20% el registro de ciudadanos (De 1,775,565 en 2027 a 3,488,614 en 2030).			x		
Producto / Intervención					Nombre de la actividad presupuestaria	
	Dirección y Coordinación.			x	000-001-0001	Dirección y Coordinación.
				x	000-001-0002	Planificación y Finanzas
				x	000-001-0003	Administración General
	Actividades Electorales.			x	000-002-0001	Actividades Electorales.
	Registro de ciudadanos y organizaciones políticas para su participación en el proceso electoral y ejercicio del derecho al voto.			x	001-001-0001	Registro de Ciudadanos para ejercer el voto.
				x	001-001-0002	Registro de Organizaciones Políticas para su participación en el Proceso Electoral.
	Eventos de capacitación en materia cívico, política y electoral.			x	001-002-0001	Eventos de capacitación en materia cívico, política y electoral.
	Informes de fiscalización de las organizaciones políticas, medios de comunicación y casos de infracciones a la Ley Electoral y de Partidos Políticos.			x	002-001-0001	Informes de fiscalización de las organizaciones políticas y medios de comunicación a nivel departamental, municipal y nacional.
				x	002-001-0002	Informes sobre casos atendidos de infracciones a la Ley electoral a nivel nacional.
	Aporte a instituciones y a organizaciones políticas.			x		Aporte a instituciones y a organizaciones políticas.

Ficha de Vinculación de la Planificación con la Red Programática vigente						
Nombre de la Institución:	TRIBUNAL SUPREMO ELECTORAL					
Vinculación de la Planificación con la Red Programática vigente						
Periodo:	2026-2030					
Planificación					Presupuesto	
Estructura Programática		Nivel del resultado			Red de categorías programáticas	
Resultados y productos institucionales		Inmediato	Intermedio	Final	Programas / Subprogramas	
Resultado					Nombre del programa y/o subprograma	
	Para el año 2030, se han disminuido un 20% las infracciones electorales. (De 10 denuncias en 2027 a 2 en 2030).			x		
Producto / Intervención					Nombre de la actividad presupuestaria	
	Dirección y Coordinación.			x	000-001-0001	Dirección y Coordinación.
				x	000-001-0002	Planificación y Finanzas
				x	000-001-0003	Administración General
	Actividades Electorales.			x	000-002-0001	Actividades Electorales.
	Registro de ciudadanos y organizaciones políticas para su participación en el proceso electoral y ejercicio del derecho al voto.			x	001-001-0001	Registro de Ciudadanos para ejercer el voto.
				x	001-001-0002	Registro de Organizaciones Políticas para su participación en el Proceso Electoral.
	Eventos de capacitación en materia cívico, política y electoral.			x	001-002-0001	Eventos de capacitación en materia cívico, política y electoral.
	Informes de fiscalización de las organizaciones políticas, medios de comunicación y casos de infracciones a la Ley Electoral y de Partidos Políticos.			x	002-001-0001	Informes de fiscalización de las organizaciones políticas y medios de comunicación a nivel departamental, municipal y nacional.
				x	002-001-0002	Informes sobre casos atendidos de infracciones a la Ley electoral a nivel nacional.
	Aporte a instituciones y a organizaciones políticas.			x		Aporte a instituciones y a organizaciones políticas.

MATRIZ ESTRATÉGICA DEL TRIBUNAL SUPREMO ELECTORAL
 Con base en las Políticas y objetivos definidos en las páginas de la 10 a la 17 del Plan Estratégico Institucional -PEI- 2026-2030.

PROGRAMA PRESUPUESTARIO	RESULTADO INSTITUCIONAL	DESCRIPCIÓN DEL PRODUCTO	DESCRIPCIÓN DEL SUBPRODUCTO (ACCIONES)	POLÍTICA
ACTIVIDADES CENTRALES	Sin Resultado	Producto 1 Dirección y Coordinación. Servicios administrativos financieros de las dependencias del Tribunal Supremo Electoral a nivel departamental, municipal y nacional (República de Guatemala).	Subproducto 1: Dirección y Coordinación. Coordinar todas las actuaciones del Tribunal y sus Dependencias aprobando las resoluciones de expedientes administrativos y financieros a nivel departamental, municipal y nacional (República de Guatemala). Subproducto 2: Planificación y Finanzas. Coordinar todas las actuaciones del Tribunal y sus Dependencias, sobre gestiones de formulación, ejecución, evaluación y seguimiento de los planes operativos anuales, electorales, entre otros, con su respectivo presupuesto, gestiones de recursos humanos, entre otros, a nivel departamental, municipal y nacional (República de Guatemala). Subproducto 3: Administración General Coordinar todas las actuaciones del Tribunal y sus Dependencias sobre gestiones administrativas y de servicios generales a nivel departamental, municipal y nacional (República de Guatemala).	Todas las Políticas
		Producto 2 Actividades electorales Servicios de actividades electorales que el Tribunal Supremo Electoral, entrega a la ciudadanía guatemalteca a nivel departamental, municipal, nacional y en el extranjero (República de Guatemala)	Subproducto 1: Actividades electorales Coordinar todas las actuaciones del Tribunal y sus Dependencias aprobando las resoluciones de expedientes electorales que la ciudadanía u organización política denuncie a nivel departamental, municipal, nacional y en el extranjero (República de Guatemala y en el extranjero).	Todas las Políticas
REGISTRO DE CIUDADANOS, ORGANIZACIONES POLÍTICAS Y FORMACIÓN CÍVICA	Para el año 2030, se ha incrementado en un 20% el registro de ciudadanos (De 1,775,565 en 2027 a 3,488,614 en 2030).	Producto 1 Registro de ciudadanos y organizaciones políticas para su participación en el proceso electoral y ejercicio del derecho al voto. Personas y Organizaciones Políticas con servicios de inscripción y actualización de sus datos a nivel departamental, municipal y nacional, (República de Guatemala).	Subproducto 1: Registro de Ciudadanos para ejercer el voto. Inscripción de los ciudadanos empadronados, inscritos y/o actualizados y emisión del Padrón Electoral actualizado a nivel departamental, municipal y nacional (República de Guatemala).	Política 1, 2, 3, 4, 5, 6, 7, 13, 14 y 15
			Subproducto 2: Registro de Organizaciones Políticas para su participación en el Proceso Electoral. Inscripción y control de las organizaciones políticas a nivel departamental, municipal y nacional (República de Guatemala).	Política 1, 2, 3, 4, 13, 14 y 15

MATRIZ ESTRATÉGICA DEL TRIBUNAL SUPREMO ELECTORAL
 Con base en las Políticas y objetivos definidos en las páginas de la 10 a la 17 del Plan Estratégico Institucional -PEI- 2026-2030.

PROGRAMA PRESUPUESTARIO	RESULTADO INSTITUCIONAL	DESCRIPCIÓN DEL PRODUCTO	DESCRIPCIÓN DEL SUBPRODUCTO (ACCIONES)	POLÍTICA
		Producto 2 Eventos de capacitación en materia cívico, política y electoral. Personas capacitadas sobre educación cívica política electoral a nivel departamental, municipal y nacional (República de Guatemala).	Subproducto 1 Eventos de capacitación en materia cívico, política y electoral. Coordinación de las actividades de capacitación, formación e investigación, en materia cívico, política y electoral para los actores del proceso electoral y promover la participación cívico política y democrática de las mujeres, fortaleciendo sus capacidades para optar a puestos de elección popular a nivel departamental, municipal y nacional (República de Guatemala).	Política 2, 3, 5, 6, 9, 13, 14 y 15
VIGILANCIA Y CONTROL DE INFRACCIONES A LA LEY ELECTORAL	Para el año 2030, se han disminuido un 20% las infracciones electorales. (De 10 denuncias en 2027 a 2 en 2030)	Producto 1 Informes de fiscalización de las organizaciones políticas, medios de comunicación y casos de infracciones a la Ley Electoral y de Partidos Políticos Servicios de fiscalización y vigilancia a las organizaciones políticas en su el control de sus gestiones financieras, y medios de comunicación e infracciones a la ley electoral y de partidos políticos a nivel departamental, municipal y nacional (República de Guatemala)	Subproducto 1 Informes de fiscalización de las organizaciones políticas y medios de comunicación a nivel departamental, municipal y nacional. Fiscalización en el control de las gestiones financieras y prohibición de contratar, transmitir, publicar o reproducir propaganda electoral directamente con los medios de comunicación y casos de infracciones a la Ley Electoral y de Partidos Políticos de las Organizaciones Políticas a nivel departamental, municipal y nacional (República de Guatemala).	Política 1, 4, 5, 6, 9, 10, 13, 14 y 15
			Subproducto 2 Informes sobre casos atendidos de infracciones a la Ley electoral a nivel nacional. Verificar las acciones de las Organizaciones Políticas a nivel departamental, municipal y nacional (República de Guatemala)	Política 5, 6, 10, 13, 14 y 15
PARTIDAS NO ASIGNABLES A PROGRAMAS	Sin Resultado	Producto 1 Aporte a instituciones y a organizaciones políticas. Aporte a Instituciones y Organizaciones a nivel nacional e internacionales / Financiamiento estatal de Partidos Políticos a nivel nacional.	Subproducto 1 Aporte a instituciones y a organizaciones políticas. Aportes financieros a instituciones y organizaciones a nivel nacional e internacionales.	Política 2, 10, 13, 14 y 15

NOMBRE DE LA INSTITUCIÓN: TRIBUNAL SUPREMO ELECTORAL

PROGRAMA	SUBPROGRAMA	PROYECTO	ACTIVIDAD	OBRA	CODIGO SNIP	PRODUCTO / SUBPRODUCTO	UNIDAD DE MEDIDA	RESULTADO
01	00	'000	'001	'000	n.a.	PRODUCTO 1: Dirección y Coordinación.	Docu mento	Sin resultado
ACTIVIDADES CENTRALES	00	'000	APOYO EN GESTIONES DEL TSE Y COORDINACIÓN DE GESTIONES ADMINISTRATIVAS Y FINANCIERAS	'000	n.a.	<i>SUBPRODUCTO 1</i> Dirección y Coordinación. <i>Subproducto 2:</i> Planificación y Finanzas <i>Subproducto 3:</i> Administración General	Documento	
	00	000	002	000	n.a.	PRODUCTO 2: Actividades Electorales.	Docu mento	Sin resultado
	00	000	PREPARACIÓN Y ORGANIZACIÓN DEL PROCESO ELECTORAL	000	n.a.	Subproducto 1: Actividades Electorales.	Documento	
11	00	'000	'001	'000	n.a.	PRODUCTO 1: Registro de ciudadanos y organizaciones políticas para su participación en el proceso electoral y ejercicio del derecho al voto.	Registro	Para el año 2030, se ha incrementado en un 20% el registro de ciudadanos (De 1,775,565 en 2027 a 3,488,614 en 2030).
REGISTRO DE CIUDADANOS, ORGANIZACIONES POLÍTICAS Y FORMACIÓN CÍVICA	00	'000	INSCRIPCIÓN DE ORGANIZACIONES POLÍTICAS E INSCRIPCIÓN Y ACTUALIZACIÓN DE CIUDADANOS	'000	n.a.	<i>SUBPRODUCTO 1:</i> Registro de Ciudadanos para ejercer el voto.	Registr o	
	00	'000		'000	n.a.	<i>Subproducto 2:</i> Registro de Organizaciones Políticas para su participación en el Proceso Electoral.	Registro	
	00	000	002	000	n.a.	PRODUCTO 2: Eventos de capacitación en materia cívico, política y electoral.	Event o	
	00	'000	FORMACIÓN CÍVICO, POLÍTICA Y ELECTORAL	'000	n.a.	<i>SUBPRODUCTO 1:</i> Eventos de capacitación en materia cívico, política y electoral.	Eventos	

NOMBRE DE LA INSTITUCIÓN: TRIBUNAL SUPREMO ELECTORAL

PROGRAMA	SUBPROGRAMA	PROYECTO	ACTIVIDAD	OBRA	CODIGO SNIP	PRODUCTO / SUBPRODUCTO	UNIDAD DE MEDIDA	RESULTADO
12	00	000	001	000	n.a.	PRODUCTO 1: Informes de fiscalización de las organizaciones políticas, medios de comunicación y casos de infracciones a la Ley Electoral y de Partidos Políticos.	Documento	Para el año 2030, se han disminuido un 20% las infracciones electorales. (De 10 denuncias en 2027 a 2 en 2030)
VIGILANCIA Y CONTROL DE INFRACCIONES A LA LEY ELECTORAL	00	'000	FISCALIZACIÓN Y CONTROL ELECTORAL	'000	n.a.	SUBPRODUCTO 1: <i>Informes de fiscalización de las organizaciones políticas y medios de comunicación a nivel departamental, municipal y nacional.</i>	Documento	
	00	'000		'000	n.a.	Subproducto 2: <i>Informes sobre casos atendidos de infracciones a la Ley electoral a nivel nacional.</i>	Documento	
99	00	'000	'001	'000	n.a.	PRODUCTO 1: Aporte a instituciones y a organizaciones políticas.	Documento	Sin resultado
PARTIDAS NO ASIGNABLES A PROGRAMAS	00	'000	APORTES A INSTITUCIONES Y FINANCIAMIENTO A ORGANIZACIONES POLITICAS	'000	n.a.	SUBPRODUCTO 1: <i>Aporte a instituciones y a organizaciones políticas.</i>	Documento	

Nota: La línea base para el año 2027 es proyectada con datos históricos del año 2023.

4.1. MODELO OPERATIVO

Las metas que se presentan a continuación pertenecen al acumulado al año 2026, por ser el año en el que se pretende alcanzar el objetivo. Asimismo, en el caso de la meta de Organizaciones Políticas se contemplaron los Comités Cívicos los cuales desaparecen después del evento electoral.

	CANTIDAD A ENTREGAR	CANTIDAD DE BENEFICIARIOS	CALIDAD ESPERADA	TIEMPO DE ENTREGA	LUGAR DE ENTREGA
Dirección y Coordinación.	51 informes	Todas las dependencias del TSE	Atención inmediata y oportuna	Mensual	Sede TSE
Actividades Electorales	51 informes	Todas las dependencias del TSE y ciudadanía	Coordinación de las gestiones de las actividades de los procesos electorales	Anual con programación específica en función de los grupos a atender	Sede TSE
Registro de ciudadanos y organizaciones políticas para su participación en el proceso electoral y ejercicio del derecho al voto	3,488,614 Registros de Inscripción	3,488,614 personas	Atención inmediata y oportuna	Anual (de lunes a viernes en jornada establecida de trabajo)	Puestos de DICEP en toda la República
	100,769 Registros de Actualización	100,769 personas			
	35 Registros de Inscripción	35 organizaciones	Atención inmediata y oportuna	Anual (de lunes a viernes en jornada establecida de trabajo)	Depto. de Organizaciones Políticas, Delegaciones y Subdelegaciones del Registro de Ciudadanos
Eventos de capacitación en materia cívico, política y electoral.	489 eventos de capacitación sobre educación cívico-política electoral	24,450 personas (Se estiman 50 personas por evento)	Capacitación/formación oportuna, adecuada al grupo objetivo con contenidos sustantivos	Anual con programación específica en función de los grupos a atender	Toda la República en área geográfica del grupo objetivo a capacitar
Informes de fiscalización de las organizaciones políticas, medios de comunicación y casos de infracciones a la Ley Electoral y de Partidos Políticos	321 informes	Fiscalización a las finanzas de las organizaciones políticas	Atención inmediata y oportuna		
	1.697 informes	verificación sobre casos atendidos de infracciones a la LEPP		Mensual	Sede TSE
Aporte a instituciones y a organizaciones políticas.	3 informes	Todas las dependencias del TSE	Atención inmediata y oportuna	Mensual	Sede TSE

5. PRODUCTOS, SUBPRODUCTOS, METAS Y COSTOS-MULTIANUAL

A continuación, se presenta el cuadro que contiene la vinculación de las políticas de gobierno con los productos y subproductos del Tribunal Supremo Electoral que prestan servicios a la población.

MATRIZ DE PLANIFICACIÓN ESTRATÉGICA Y OPERATIVA INSTITUCIONAL																		
Vinculación Institucional			Resultado Estratégico (RE) 2025-2029			Política General de Gobierno (PGG) 2024-2028		Resultado Institucional				Indicador de Resultados						
								Descripción de Resultado	Nivel			Nombre	Línea base *			Fórmula de cálculo	Magnitud (meta a alcanzar)	
Prioridad Nacional de Desarrollo	Meta Estratégica de Desarrollo	99 metas (16+83)	Descripción	Coordinador	Corresponsable	Ejes Estratégicos	Línea Estratégica		Final	Intermedio	Inmediato		Año	Dato absoluto	Dato relativo o porcentaje		Dato absoluto	Dato relativo porcentaje
Fortalecimiento institucional_seguridad_y_justicia	MED_12_Crear_instituciones_eficaces_responsables_y_transparentes_a_todos_los_niveles	Meta ESP2M2. En 2032 el sistema político guatemalteco amplía la representatividad, la inclusión y la transparencia				E1_Hacia_una_Función_Pública_Legítima_y_Eficaz	Implementación de acciones que restituyan la credibilidad en la democracia y el Estado de Derecho para una administración pública robusta y con mayor cercanía a los ciudadanos, estableciendo redes para una adecuada gobernanza.	Sin Resultado	X			Plan Operativo Anual Institucional	2023	48	100%	Numerador * Factor de ajuste porcentual (fap) (100) Denominador Sumatoria del porcentaje de avance de los 3 cuatrimestres dividido entre 3.	240	100%
Fortalecimiento institucional_seguridad_y_justicia	MED_12_Crear_instituciones_eficaces_responsables_y_transparentes_a_todos_los_niveles	Meta ESP2M2. En 2032 el sistema político guatemalteco amplía la representatividad, la inclusión y la transparencia				E1_Hacia_una_Función_Pública_Legítima_y_Eficaz	Implementación de acciones que restituyan la credibilidad en la democracia y el Estado de Derecho para una administración pública robusta y con mayor cercanía a los ciudadanos, estableciendo redes para una adecuada gobernanza.	Sin Resultado	X			Plan Operativo Anual Institucional	2023	48	100%	Numerador * Factor de ajuste porcentual (fap) (100) Denominador Sumatoria del porcentaje de avance de los 3 cuatrimestres dividido entre 3.	120	100%
Fortalecimiento institucional_seguridad_y_justicia	MED_12_Crear_instituciones_eficaces_responsables_y_transparentes_a_todos_los_niveles	Meta ESP2M3. En 2032, los procesos electorales se realizan con integridad, transparencia, eficacia y eficiencia				E9_Una_Ciudadanía_sin_fronteras	Fortalecer la prestación de servicios de atención y agilización de los documentos que demande la población migrante, así como, incrementar los servicios tecnológicos y digitales para ampliar y mejorar la atención de los ciudadanos guatemaltecos en el extranjero.	Sin Resultado	X			Plan Operativo Anual Institucional				Numerador * Factor de ajuste porcentual (fap) (100) Denominador Sumatoria del porcentaje de avance de los 3 cuatrimestres dividido entre 3.	60	100%
Fortalecimiento institucional_seguridad_y_justicia	MED_12_Crear_instituciones_eficaces_responsables_y_transparentes_a_todos_los_niveles	Meta ESP2M2. En 2032 el sistema político guatemalteco amplía la representatividad, la inclusión y la transparencia				E1_Hacia_una_Función_Pública_Legítima_y_Eficaz	Fortalecer mecanismos de Gobierno Abierto y Electrónico, en contribución a la transparencia y eficiencia de los servicios públicos y la rendición de cuentas, sentando las bases para la incorporación y participación activa de todos los sectores de la sociedad.	Sin Resultado	X			Plan Operativo Anual Institucional				Numerador * Factor de ajuste porcentual (fap) (100) Denominador Sumatoria del porcentaje de avance de los 3 cuatrimestres dividido entre 3.	60	100%
Fortalecimiento institucional_seguridad_y_justicia	MED_12_Crear_instituciones_eficaces_responsables_y_transparentes_a_todos_los_niveles	Meta ESP2M3. En 2032, los procesos electorales se realizan con integridad, transparencia, eficacia y eficiencia				E1_Hacia_una_Función_Pública_Legítima_y_Eficaz	Fortalecer mecanismos de Gobierno Abierto y Electrónico, en contribución a la transparencia y eficiencia de los servicios públicos y la rendición de cuentas, sentando las bases para la incorporación y participación activa de todos los sectores de la sociedad.	Sin Resultado	X			Plan Operativo Electoral (para los años que se realizan procesos electorales).	2023	519	100%	Numerador * Factor de ajuste porcentual (fap) (100) Denominador Sumatoria del porcentaje de avance de los 3 cuatrimestres dividido entre 3.	519	100%
Fortalecimiento institucional_seguridad_y_justicia	MED_12_Crear_instituciones_eficaces_responsables_y_transparentes_a_todos_los_niveles	Meta ESP2M3. En 2032, los procesos electorales se realizan con integridad, transparencia, eficacia y eficiencia				E1_Hacia_una_Función_Pública_Legítima_y_Eficaz	Fortalecer mecanismos de Gobierno Abierto y Electrónico, en contribución a la transparencia y eficiencia de los servicios públicos y la rendición de cuentas, sentando las bases para la incorporación y participación activa de todos los sectores de la sociedad.	Sin Resultado	X			Plan Operativo Electoral (para los años que se realizan procesos electorales).	2023	519	100%	Numerador * Factor de ajuste porcentual (fap) (100) Denominador Sumatoria del porcentaje de avance de los 3 cuatrimestres dividido entre 3.	519	100%
Fortalecimiento institucional_seguridad_y_justicia	MED_12_Crear_instituciones_eficaces_responsables_y_transparentes_a_todos_los_niveles	Meta ESP2M2. En 2032 el sistema político guatemalteco amplía la				E1_Hacia_una_Función_Pública_Legítima_y_Eficaz	Fortalecer mecanismos de Gobierno Abierto y Electrónico, en contribución a la transparencia y eficiencia de los servicios públicos y la rendición de	Para el año 2030, se ha incrementado en un 20% el registro de ciudadanos (De	x			Registro de Ciudadanos y Organizaciones	2023	230,049	100%	Numerador * Factor de ajuste porcentual (fap) (100) Denominador	11,645,898	100%



MATRIZ DE PLANIFICACIÓN ESTRATÉGICA Y OPERATIVA INSTITUCIONAL																		
Vinculación Institucional			Resultado Estratégico (RE) 2025-2029			Política General de Gobierno (PGG) 2024-2028		Resultado Institucional				Indicador de Resultados						
								Descripción de Resultado	Nivel			Nombre	Línea base *			Magnitud (meta a alcanzar)		
Prioridad Nacional de Desarrollo	Meta Estratégica de Desarrollo	99 metas (16+83)	Descripción	Coordinador	Corresponsable	Ejes Estratégicos	Línea Estratégica		Final	Intermedio	Indicador		Año	Dato absoluto	Dato relativo porcentaje	Fórmula de cálculo	Dato absoluto	Dato relativo porcentaje
		representatividad, la inclusión y la transparencia					cuentas, sentando las bases para la incorporación y participación activa de todos los sectores de la sociedad.	1,775,565 en 2027 a 3,488,614 en 2030).				Políticas Actualizadas.				Proyección de Boleta de constancia de inscripción o actualización de ciudadanos y de inscripción de Organizaciones Políticas		
Fortalecimiento_institucional_seguridad_y_justicia	MED_12_Crear_instituciones_eficaces_responsables_y_transparentes_a_todos_los_niveles	Meta ESP2M3. En 2032, los procesos electorales se realizan con integridad, transparencia, eficacia y eficiencia				E9_Una_ciudadanía_sin_fronteras	Fortalecer la prestación de servicios de atención y agilización de los documentos que demande la población migrante, así como, incrementar los servicios tecnológicos y digitales para ampliar y mejorar la atención de los ciudadanos guatemaltecos en el extranjero.	Para el año 2030, se ha incrementado en un 20% el registro de ciudadanos (De 1,775,565 en 2027 a 3,488,614 en 2030).	x			Registro de Ciudadanos y Organizaciones Políticas Actualizadas.	2023	220,837	100%	Numerador * Factor de ajuste porcentual (fap) (100) Denominador Proyección de Boleta de constancia de inscripción o actualización de ciudadanos y de inscripción de Organizaciones Políticas	11,624,218	100%
Fortalecimiento_institucional_seguridad_y_justicia	MED_12_Crear_instituciones_eficaces_responsables_y_transparentes_a_todos_los_niveles	Meta ESP2M2. En 2032 el sistema político guatemalteco amplía la representatividad, la inclusión y la transparencia				E1_Hacia_una_Función_Pública_Legítima_y_Eficaz	Fortalecer mecanismos de Gobierno Abierto y Electrónico, en contribución a la transparencia y eficiencia de los servicios públicos y la rendición de cuentas, sentando las bases para la incorporación y participación activa de todos los sectores de la sociedad.	Para el año 2030, se ha incrementado en un 20% el registro de ciudadanos (De 1,775,565 en 2027 a 3,488,614 en 2030).	x			Registro de Ciudadanos y Organizaciones Políticas Actualizadas.	2023	9,212	100%	Numerador * Factor de ajuste porcentual (fap) (100) Denominador Proyección de Boleta de constancia de inscripción o actualización de ciudadanos y de inscripción de Organizaciones Políticas	21,680	100%
Fortalecimiento_institucional_seguridad_y_justicia	MED_12_Crear_instituciones_eficaces_responsables_y_transparentes_a_todos_los_niveles	Meta ESP2M2. En 2032 el sistema político guatemalteco amplía la representatividad, la inclusión y la transparencia				E1_Hacia_una_Función_Pública_Legítima_y_Eficaz	Fortalecer mecanismos de Gobierno Abierto y Electrónico, en contribución a la transparencia y eficiencia de los servicios públicos y la rendición de cuentas, sentando las bases para la incorporación y participación activa de todos los sectores de la sociedad.	Para el año 2030, se ha incrementado en un 20% el registro de ciudadanos (De 1,775,565 en 2027 a 3,488,614 en 2030).	x			Plan Nacional de Capacitación y Formación Cívico Política Electoral	2023	52	100%	El porcentaje de ejecución alcanzado y determinado por el indicador, permitirá tomar decisiones en caso que su valor sea bajo o conocer los resultados obtenidos al cumplir con las actividades programadas. Su ponderación estará entre los valores de 0 a 100%.	1,796	100%
Fortalecimiento_institucional_seguridad_y_justicia	MED_12_Crear_instituciones_eficaces_responsables_y_transparentes_a_todos_los_niveles	Meta ESP2M2. En 2032 el sistema político guatemalteco amplía la representatividad, la inclusión y la transparencia				E1_Hacia_una_Función_Pública_Legítima_y_Eficaz	Fortalecer mecanismos de Gobierno Abierto y Electrónico, en contribución a la transparencia y eficiencia de los servicios públicos y la rendición de cuentas, sentando las bases para la incorporación y participación activa de todos los sectores de la sociedad.	Para el año 2030, se ha incrementado en un 20% el registro de ciudadanos (De 1,775,565 en 2027 a 3,488,614 en 2030).	x			Plan Nacional de Capacitación y Formación Cívico Política Electoral	2023	52	100%	El porcentaje de ejecución alcanzado y determinado por el indicador, permitirá tomar decisiones en caso que su valor sea bajo o conocer los resultados obtenidos al cumplir con las actividades programadas. Su ponderación estará entre los valores de 0 a 100%.	1,796	100%
Fortalecimiento_institucional_seguridad_y_justicia	MED_12_Crear_instituciones_eficaces_responsables_y_transparentes_a_todos_los_niveles	Meta ESP2M2. En 2032 el sistema político guatemalteco amplía la representatividad, la inclusión y la transparencia				E1_Hacia_una_Función_Pública_Legítima_y_Eficaz	Fortalecer mecanismos de Gobierno Abierto y Electrónico, en contribución a la transparencia y eficiencia de los servicios públicos y la rendición de cuentas, sentando las bases para la incorporación y participación activa de todos los sectores de la sociedad.	Para el año 2030, se han disminuido un 20% las infracciones electorales. (De 10 denuncias en 2027 a 2 en 2030)	x			Fiscalización y control de las gestiones financieras de las acciones de las Organizaciones Políticas y de	2023	3,983	100%	Numerador * Factor de ajuste porcentual (fap) (100) Denominador Sumatoria del porcentaje de avance de los 3 cuatrimestres dividido entre 3.	7,393	100%

MATRIZ DE PLANIFICACIÓN ESTRATÉGICA Y OPERATIVA INSTITUCIONAL																		
Vinculación Institucional			Resultado Estratégico (RE) 2025-2029			Política General de Gobierno (PGG) 2024-2028		Resultado Institucional				Indicador de Resultados						
								Descripción de Resultado	Nivel			Nombre	Línea base *			Fórmula de cálculo	Magnitud (meta a alcanzar)	
Prioridad Nacional de Desarrollo	Meta Estratégica de Desarrollo	99 metas (16+83)	Descripción	Coordinador o responsable	Corresponsable	Ejes Estratégicos	Línea Estratégica		Final	Intermedio	Intermedio		Año	Dato absoluto	Dato relativo porcentaje		Dato absoluto	Dato relativo porcentaje
												infracciones a la Ley electoral.						
Fortalecimiento institucional_seguridad_y_justicia	MED_12_Crear_instituciones_eficaces_responsables_y_transparentes_a_todos_los_niveles	Meta ESP2M2. En 2032 el sistema político guatemalteco amplía la representatividad, la inclusión y la transparencia				E1_Hacia_una_Función_Pública_Legítima_y_Eficaz	Fortalecer mecanismos de Gobierno Abierto y Electrónico, en contribución a la transparencia y eficiencia de los servicios públicos y la rendición de cuentas, sentando las bases para la incorporación y participación activa de todos los sectores de la sociedad.	Para el año 2030, se han disminuido un 20% las infracciones electorales. (De 10 denuncias en 2027 a 2 en 2030)	x			Fiscalización y control de las gestiones financieras de las acciones de las de las Organizaciones Políticas y de infracciones a la Ley electoral.	2023	524	100%	Numerador * Factor de ajuste porcentual (fap) (100) Denominador Sumatoria del porcentaje de avance de los 3 cuatrimestres dividido entre 3.	1,131	100%
Fortalecimiento institucional_seguridad_y_justicia	MED_12_Crear_instituciones_eficaces_responsables_y_transparentes_a_todos_los_niveles	Meta ESP2M3. En 2032, los procesos electorales se realizan con integridad, transparencia, eficacia y eficiencia				E1_Hacia_una_Función_Pública_Legítima_y_Eficaz	Fortalecer mecanismos de Gobierno Abierto y Electrónico, en contribución a la transparencia y eficiencia de los servicios públicos y la rendición de cuentas, sentando las bases para la incorporación y participación activa de todos los sectores de la sociedad.	Para el año 2030, se han disminuido un 20% las infracciones electorales. (De 10 denuncias en 2027 a 2 en 2030)	x			Fiscalización y control de las gestiones financieras de las acciones de las de las Organizaciones Políticas y de infracciones a la Ley electoral.	2023	3,459	100%	Numerador * Factor de ajuste porcentual (fap) (100) Denominador Sumatoria del porcentaje de avance de los 3 cuatrimestres dividido entre 3.	6,263	100%
Fortalecimiento institucional_seguridad_y_justicia	MED_12_Crear_instituciones_eficaces_responsables_y_transparentes_a_todos_los_niveles	Meta ESP2M2. En 2032 el sistema político guatemalteco amplía la representatividad, la inclusión y la transparencia				E1_Hacia_una_Función_Pública_Legítima_y_Eficaz	Fortalecer mecanismos de Gobierno Abierto y Electrónico, en contribución a la transparencia y eficiencia de los servicios públicos y la rendición de cuentas, sentando las bases para la incorporación y participación activa de todos los sectores de la sociedad.	Sin Resultado	X			Plan Operativo Anual Institucional	2023	3	100%	Numerador * Factor de ajuste porcentual (fap) (100) Denominador Sumatoria del porcentaje de avance de los 3 cuatrimestres dividido entre 3.	15	100%
Fortalecimiento institucional_seguridad_y_justicia	MED_12_Crear_instituciones_eficaces_responsables_y_transparentes_a_todos_los_niveles	Meta ESP2M2. En 2032 el sistema político guatemalteco amplía la representatividad, la inclusión y la transparencia				E1_Hacia_una_Función_Pública_Legítima_y_Eficaz	Fortalecer mecanismos de Gobierno Abierto y Electrónico, en contribución a la transparencia y eficiencia de los servicios públicos y la rendición de cuentas, sentando las bases para la incorporación y participación activa de todos los sectores de la sociedad.	Sin Resultado	X			Plan Operativo Anual Institucional	2023	3	100%	Numerador * Factor de ajuste porcentual (fap) (100) Denominador Sumatoria del porcentaje de avance de los 3 cuatrimestres dividido entre 3.	15	100%

5.1. MATRIZ DE PRODUCTOS Y SUBPRODUCTOS CON METAS FÍSICAS Y FINANCIERAS, MULTIANUAL.

MATRIZ DE PLANIFICACIÓN ESTRATÉGICA Y OPERATIVA INSTITUCIONAL																		
Producto / Subproducto	Unidad de medida (producto / subproducto)	Código SNIP	Productos / Subproductos que contribuyen a la Política General de Gobierno	Metas priorizadas	Intervenciones	Cobertura del producto/ subproducto	Número de Municipios	Identificar productos / subproductos de recuperación (Si aplica)	Meta de producto / subproducto por año									
									2026		2027		2028		2029		2030	
									Meta física	Meta financiera en Quetzales	Meta física	Meta financiera en Quetzales	Meta física	Meta financiera en Quetzales	Meta física	Meta financiera en Quetzales	Meta física	Meta financiera en Quetzales
										401,484,514		1,315,906,471		485,796,262		534,375,888		587,813,477
Producto 1: Dirección y Coordinación	Documento		0	No_aplica	No_aplica	Nacional	340	0	48	215,989,938	48	237,588,932	48	261,347,825	48	287,482,608	48	316,230,868
Dirección y Coordinación.	Documento		0	No_aplica	No_aplica	Nacional	340	0	24	107,994,969	24	118,794,466	24	130,673,912	24	143,741,304	24	158,115,434
Planificación Finanzas	Documento		0	No_aplica	No_aplica	Nacional	340	0	12	35,998,323	12	39,598,155	12	43,557,971	12	47,913,768	12	52,705,145
Administración General	Documento		0	No_aplica	No_aplica	Nacional	340	0	12	71,996,646	12	79,196,311	12	87,115,942	12	95,827,536	12	105,410,290
Producto 2: Actividades Electorales (Elecciones)	Documento		0	No_aplica	No_aplica	Nacional	340	0	0	0	519	874,273,506	0	0	0	0	0	0

MATRIZ DE PLANIFICACIÓN ESTRATÉGICA Y OPERATIVA INSTITUCIONAL

Producto / Subproducto	Unidad de medida (producto / subproducto)	Código SNIP	Productos / Subproductos que contribuyen a la Política General de Gobierno	Metas priorizadas	Intervenciones	Cobertura del producto/ subproducto	Número de Municipios	Identificar productos / subproductos de recuperación (Si aplica)	Meta de producto / subproducto por año									
									2026		2027		2028		2029		2030	
									Meta física	Meta financiera en Quetzales	Meta física	Meta financiera en Quetzales	Meta física	Meta financiera en Quetzales	Meta física	Meta financiera en Quetzales	Meta física	Meta financiera en Quetzales
Actividades Electorales	Documento		0	No_aplica	No_aplica	Nacional	340	0			519	874,273,506						
Producto 3: Registro de ciudadanos y organizaciones políticas para su participación en el proceso electoral y ejercicio del derecho al voto	Registro		1	No_aplica	No_aplica	Nacional	340	1	1,585,066	98,703,393	1,775,267	108,573,732	2,015,661	119,431,106	2,781,290	131,374,216	3,488,614	144,511,638
Registro de Ciudadanos para ejercer el voto.	Registro		1	No_aplica	No_aplica	Nacional	340	1	1,581,266	20,090,990	1,771,267	22,100,089	2,011,461	24,310,097	2,776,890	26,741,107	3,483,334	29,415,218
Registro de Organizaciones Políticas para su participación en el Proceso Electoral.	Registro		1	No_aplica	No_aplica	Nacional	340	1	3,800	78,612,403	4,000	86,473,644	4,200	95,121,008	4,400	104,633,109	5,280	115,096,420
Producto 4:Eventos de capacitación en materia cívico, política y electoral.	Evento		1	No_aplica	No_aplica	Nacional	340	1	271	8,964,580	298	9,861,038	334	10,847,142	404	11,931,856	489	13,125,042
Eventos de capacitación en materia cívico, política y electoral.	Evento		1	No_aplica	No_aplica	Nacional	340	1	271	8,964,580	298	9,861,038	334	10,847,142	404	11,931,856	489	13,125,042

MATRIZ DE PLANIFICACIÓN ESTRATÉGICA Y OPERATIVA INSTITUCIONAL																		
Producto / Subproducto	Unidad de medida (producto / subproducto)	Código SNIP	Productos / Subproductos que contribuyen a la Política General de Gobierno	Metas priorizadas	Intervenciones	Cobertura del producto/ subproducto	Número de Municipios	Identificar productos / subproductos de recuperación (Si aplica)	Meta de producto / subproducto por año									
									2026		2027		2028		2029		2030	
									Meta física	Meta financiera en Quetzales	Meta física	Meta financiera en Quetzales	Meta física	Meta financiera en Quetzales	Meta física	Meta financiera en Quetzales	Meta física	Meta financiera en Quetzales
Producto 5: Informes de fiscalización de las organizaciones políticas, medios de comunicación y casos de infracciones a la Ley Electoral y de Partidos Políticos	Documento		1	No_aplica	No_aplica	Nacional	340	1	1,099	32,372,255	1,230	35,609,480	1,378	39,170,428	1,668	43,087,471	2,018	47,396,218
Informes de fiscalización de las organizaciones políticas y medios de comunicación a nivel departamental, municipal y nacional.	Documento		1	No_aplica	No_aplica	Nacional	340	1	150	24,378,468	176	26,816,314	219	29,497,946	265	32,447,740	321	35,692,514
Informes sobre casos atendidos de infracciones a la Ley electoral a nivel nacional.	Documento		1	No_aplica	No_aplica	Nacional	340	1	949	7,993,787	1,054	8,793,166	1,159	9,672,483	1,403	10,639,731	1,697	11,703,704
Producto 6: Aporte a instituciones y a organizaciones políticas.	Documento		0	No_aplica	No_aplica	Nacional	340	0	3	45,454,348	3	49,999,783	3	54,999,761	3	60,499,737	3	66,549,711
Aporte a instituciones y a organizaciones políticas.	Documento		0	No_aplica	No_aplica	Nacional	340	0	3	45,454,348	3	49,999,783	3	54,999,761	3	60,499,737	3	66,549,711

5.2. MATRIZ DE RESULTADOS, PRODUCTOS, METAS E INDICADORES.

MATRIZ DE PLANIFICACIÓN ESTRATÉGICA Y OPERATIVA INSTITUCIONAL																
Indicadores de Producto / subproducto																
Nombre del indicador producto / subproducto	Fórmula del Indicador producto / subproducto	Línea base			2026		2027		2028		2029		2030		Meta del período	
		Año	Datos Absolutos	Datos Relativos	Datos Absolutos	Datos relativos en porcentaje	Datos Absolutos	Datos relativos en porcentaje	Datos Absolutos	Datos relativos en porcentaje	Datos Absolutos	Datos relativos en porcentaje	Datos Absolutos	Datos relativos en porcentaje	Datos Absolutos	Datos relativos en porcentaje
Plan Operativo Institucional	Numerador * Factor de ajuste porcentual (fap) (100) Denominador Sumatoria del porcentaje de avance de los 3 cuatrimestres dividido entre 3.	2023	48	100%	48	100%	48	100%	48	100%	48	100%	48	100%	240	100%
Plan Operativo Institucional	Numerador * Factor de ajuste porcentual (fap) (100) Denominador Sumatoria del porcentaje de avance de los 3 cuatrimestres dividido entre 3.	2023	48	100%	24	100%	24	100%	24	100%	24	100%	24	100%	120	100%
Plan Operativo Institucional	Numerador * Factor de ajuste porcentual (fap) (100) Denominador Sumatoria del porcentaje de avance de los 3 cuatrimestres dividido entre 3.				12	100%	12	100%	12	100%	12	100%	12	100%	60	100%
Plan Operativo Institucional	Numerador * Factor de ajuste porcentual (fap) (100) Denominador Sumatoria del porcentaje de avance de los 3 cuatrimestres dividido entre 3.				12	100%	12	100%	12	100%	12	100%	12	100%	60	100%
Plan Operativo Electoral (para los años que se realizan procesos electorales).	Numerador * Factor de ajuste porcentual (fap) (100) Denominador Sumatoria del porcentaje de avance de los 3 cuatrimestres dividido entre 3.	2023	519	100%	0		519	100%	0		0		0		519	100%
Plan Operativo Electoral (para los años que se realizan procesos electorales).	Numerador * Factor de ajuste porcentual (fap) (100) Denominador Sumatoria del porcentaje de avance de los 3 cuatrimestres dividido entre 3.	2023	519	100%	0		519	100%	0		0		0		519	100%

MATRIZ DE PLANIFICACIÓN ESTRATÉGICA Y OPERATIVA INSTITUCIONAL																
Indicadores de Producto / subproducto																
Nombre del indicador producto / subproducto	Fórmula del Indicador producto / subproducto	Línea base			2026		2027		2028		2029		2030		Meta del período	
		Año	Datos Absolutos	Datos Relativos	Datos Absolutos	Datos relativos en porcentaje	Datos Absolutos	Datos relativos en porcentaje	Datos Absolutos	Datos relativos en porcentaje	Datos Absolutos	Datos relativos en porcentaje	Datos Absolutos	Datos relativos en porcentaje	Datos Absolutos	Datos relativos en porcentaje
Registro de Ciudadanos y Organizaciones Políticas Actualizadas.	Numerador * Factor de ajuste porcentual (fap) (100) Denominador Proyección de Boleta de constancia de inscripción o actualización de ciudadanos y de inscripción de Organizaciones Políticas	2023	230049	100%	1,585,066	100%	1,775,267	100%	2,015,661	100%	2,781,290	100%	3,488,614	100%	11,645,898	100%
Registro de Ciudadanos y Organizaciones Políticas Actualizadas.	Numerador * Factor de ajuste porcentual (fap) (100) Denominador Proyección de Boleta de constancia de inscripción o actualización de ciudadanos y de inscripción de Organizaciones Políticas	2023	220837	100%	1,581,266	100%	1,771,267	100%	2,011,461	100%	2,776,890	100%	3,483,334	100%	11,624,218	100%
Registro de Ciudadanos y Organizaciones Políticas Actualizadas.	Numerador * Factor de ajuste porcentual (fap) (100) Denominador Proyección de Boleta de constancia de inscripción o actualización de ciudadanos y de inscripción de Organizaciones Políticas	2023	9212	100%	3,800	100%	4,000	100%	4,200	100%	4,400	100%	5,280	100%	21,680	100%
Plan Nacional de Capacitación y Formación Cívico Política Electoral	El porcentaje de ejecución alcanzado y determinado por el indicador, permitirá tomar decisiones en caso que su valor sea bajo o conocer los resultados obtenidos al cumplir con las actividades programadas. Su ponderación estará entre los valores de 0 a 100%.	2023	52	100%	271	100%	298	100%	334	100%	404	100%	489	100%	1,796	100%
Plan Nacional de Capacitación y Formación Cívico Política Electoral	El porcentaje de ejecución alcanzado y determinado por el indicador, permitirá tomar decisiones en caso que su valor sea bajo o conocer los resultados obtenidos al cumplir con las actividades programadas. Su ponderación estará entre los valores de 0 a 100%.	2023	52	100%	271	100%	298	100%	334	100%	404	100%	489	100%	1,796	100%
Fiscalización y control de las gestiones financieras de las acciones de las de las	Numerador s * Factor de ajuste porcentual (fap) (100) Denominador Sumatoria del	2023	3983	100%	1,099	100%	1,230	100%	1,378	100%	1,668	100%	2,018	100%	7,393	100%

MATRIZ DE PLANIFICACIÓN ESTRATÉGICA Y OPERATIVA INSTITUCIONAL																
Indicadores de Producto / subproducto																
Nombre del indicador producto / subproducto	Fórmula del Indicador producto / subproducto	Línea base			2026		2027		2028		2029		2030		Meta del período	
		Año	Datos Absolutos	Datos Relativos	Datos Absolutos	Datos relativos en porcentaje	Datos Absolutos	Datos relativos en porcentaje	Datos Absolutos	Datos relativos en porcentaje	Datos Absolutos	Datos relativos en porcentaje	Datos Absolutos	Datos relativos en porcentaje	Datos Absolutos	Datos relativos en porcentaje
Organizaciones Políticas y de infracciones a la Ley electoral.	porcentaje de avance de los 3 cuatrimestres dividido entre 3.															
Fiscalización y control de las gestiones financieras de las acciones de las de las Organizaciones Políticas y de infracciones a la Ley electoral.	Numerador * Factor de ajuste porcentual (fap) (100) Denominador Sumatoria del porcentaje de avance de los 3 cuatrimestres dividido entre 3.	2023	524	100%	150	100%	176	100%	219	100%	265	100%	321	100%	1,131	100%
Fiscalización y control de las gestiones financieras de las acciones de las de las Organizaciones Políticas y de infracciones a la Ley electoral.	Numerador * Factor de ajuste porcentual (fap) (100) Denominador Sumatoria del porcentaje de avance de los 3 cuatrimestres dividido entre 3.	2023	3459	100%	949	100%	1,054	100%	1,159	100%	1,403	100%	1,697	100%	6,263	100%
Plan Operativo Anual Institucional	Numerador * Factor de ajuste porcentual (fap) (100) Denominador Sumatoria del porcentaje de avance de los 3 cuatrimestres dividido entre 3.	2023	3	100%	3	100%	3	100%	3	100%	3	100%	3	100%	15	100%
Plan Operativo Anual Institucional	Numerador * Factor de ajuste porcentual (fap) (100) Denominador Sumatoria del porcentaje de avance de los 3 cuatrimestres dividido entre 3.	2023	3	100%	3	100%	3	100%	3	100%	3	100%	3	100%	15	100%

NOMBRE DE LA INSTITUCIÓN: TRIBUNAL SUPREMO ELECTORAL

RESULTADO ESTRATÉGICO	RESULTADO INSTITUCIONAL	PRODUCTOS	UNIDAD DE MEDIDA										
				2026		2027		2028		2029		2030	
				Meta física	En Q	Meta física	En Q	Meta física	En Q	Meta física	En Q	Meta física	En Q
Garantizar el ejercicio de los Derechos políticos de los ciudadanos a elegir o ser electos dentro de las Organizaciones Políticas y Procesos Electorales.					Q401,484,514		Q1,315,906,471		Q485,796,262		Q534,375,888		Q587,813,477
	SIN RESULTADO	Producto 1: Dirección y Coordinación.	Documento	48	Q215,989,938	48	Q237,588,932	48	Q261,347,825	48	Q287,482,608	48	Q316,230,868
		Producto 2: Actividades Electorales	Documento	0	Q0	519	Q874,273,506	0	Q0	0	Q0	0	Q0
	Para el año 2030, se ha incrementado en un 20% el registro de ciudadanos (De 1,775,565 en 2027 a 3,488,614 en 2030).	Producto 1: Registro de ciudadanos y organizaciones políticas para su participación en el proceso electoral y ejercicio del derecho al voto.	Registro	1,585,066	Q98,703,393	1,775,267	Q108,573,732	2,015,661	Q119,431,106	2,781,290	Q131,374,216	3,488,614	Q144,511,638
		Producto 2: Eventos de capacitación en materia cívico, política y electoral.	Evento	271	Q8,964,580	298	Q9,861,038	334	Q10,847,142	404	Q11,931,856	489	Q13,125,042
	Para el año 2030, se han disminuido un 20% las infracciones electorales. (De 10 denuncias en 2027 a 2 en 2030)	Producto 1: Informes de fiscalización de las organizaciones políticas, medios de comunicación y casos de infracciones a la Ley Electoral y de Partidos Políticos	Documento	1,099	Q32,372,255	1,230	Q35,609,480	1,378	Q39,170,428	1,668	Q43,087,471	2,018	Q47,396,218
	SIN RESULTADO	Producto 1: Aporte a instituciones y a organizaciones políticas.	Documento	3	Q45,454,348	3	Q49,999,783	3	Q54,999,761	3	Q60,499,737	3	Q66,549,711

Se han actualizado los indicadores de seguimiento en función de las necesidades estratégicas, estableciendo parámetros más precisos para la medición de resultados y asegurando que las metas sean realistas y alcanzables en el periodo 2026-2030.

NOMBRE DE LA INSTITUCIÓN: TRIBUNAL SUPREMO ELECTORAL								
INDICADOR DEL PRODUCTO	MAGNITUD DEL INDICADOR	AÑO BASE DE MEDICIÓN	FÓRMULA DE CÁLCULO	AÑOS				
				2026	2027	2028	2029	2030
Plan operativo anual institucional	100%	2023	Sumatoria del porcentaje de avance de los 3 cuatrimestres dividido entre 3.	51	51	51	51	51
Registro de ciudadanos y organizaciones políticas actualizadas.	100%	2023	Sumatoria de los registros ingresados en las bases de datos*100	1,585,066	1,775,267	2,015,661	2,781,290	3,488,614
Plan nacional de capacitación y formación cívico política electoral	100%	2023	Sumatoria de los registros ingresados en las bases de datos*100	271	298	334	404	489
Fiscalización y control de las gestiones financieras de las acciones de las de las Organizaciones Políticas y de infracciones a la Ley electoral.	782	2023	Sumatoria del porcentaje de avance de los 3 cuatrimestres dividido entre 3.	1,099	1,230	1,378	1668	2018
Plan operativo postelectoral (electorales)	100%	2023	Sumatoria del porcentaje de avance de los 3 cuatrimestres dividido entre 3.	0	519	0	0	0

*Se reportará a final de año.

6. PLANIFICACIÓN ANUAL Y CUATRIMESTRAL

NOMBRE DE LA INSTITUCION: TRIBUNAL SUPREMO ELECTORAL																		
RESULTADO ESTRATEGICO:																		
RESULTADO INSTITUCIONAL:		SIN RESULTADO																
PRODUCTOS							SUBPRODUCTOS											
NOMBRE	META ANUAL	UNIDAD DE MEDIDA	METAS CUATRIMESTRE			POBLACION ELEGIBLE	NOMBRE	DESCRIPCIÓN DEL SUBPRODUCTO	META ANUAL	UNIDAD DE MEDIDA	METAS CUATRIMESTRE			COSTO UNITARIO (Q.)	Costos Por Cuatrimestre			COSTO TOTAL ANUAL
			2026								2026				2026			
			1	2	3						1	2	3		1	2	3	
Producto 1: Dirección y Coordinación.	48	Documento	16	16	16	DEPARTAMENTAL, MUNICIPAL Y NACIONAL	Dirección y Coordinación.	Coordinar todas las actuaciones del Tribunal y sus Dependencias aprobando las resoluciones de expedientes administrativos y financieros a nivel departamental, municipal y nacional (República de Guatemala).	24	Documento	8	8	8	Q107,994,969	Q35,998,323	Q35,998,323	Q35,998,323	Q215,989,938
							Planificación y Finanzas	Coordinar todas las actuaciones del Tribunal y sus Dependencias, sobre gestiones de formulación, ejecución, evaluación y seguimiento de los planes operativos anuales, electorales, entre otros, con su respectivo presupuesto, gestiones de recursos humanos, entre otros, a nivel departamental, municipal y nacional (República de Guatemala).	12	Documento	4	4	4	Q35,998,323	Q11,999,441	Q11,999,441	Q11,999,441	
							Administración General	Coordinar todas las actuaciones del Tribunal y sus Dependencias sobres gestiones administrativas y de servicios generales a nivel departamental, municipal y nacional (República de Guatemala).	12	Documento	4	4	4	Q71,996,646	Q23,998,882	Q23,998,882	Q23,998,882	
														Q215,989,938	Q71,996,646	Q71,996,646	Q71,996,646	Q215,989,938

NOMBRE DE LA INSTITUCION: TRIBUNAL SUPREMO ELECTORAL

RESULTADO ESTRATEGICO:																		
RESULTADO INSTITUCIONAL:	SIN RESULTADO																	
PRODUCTOS							SUBPRODUCTOS											
NOMBRE	META ANUAL	UNIDAD DE MEDIDA	METAS CUATRIMESTRE			POBLACION ELEGIBLE	NOMBRE	DESCRIPCIÓN DEL SUBPRODUCTO	META ANUAL	UNIDAD DE MEDIDA	METAS CUATRIMESTRE			COSTO UNITARIO (Q.)	Costos Por Cuatrimestre			COSTO TOTAL ANUAL
			2027								2027				2027			
			1	2	3						1	2	3		1	2	3	
Producto 1: Dirección y Coordinación.	48	Documento	16	16	16	DEPARTAMENTO, MUNICIPAL Y NACIONAL	Dirección y Coordinación.	Coordinar todas las actuaciones del Tribunal y sus Dependencias aprobando las resoluciones de expedientes administrativos y financieros a nivel departamental, municipal y nacional (República de Guatemala).	24	Documento	8	8	8	Q118,794,466	Q39,598,155	Q39,598,155	Q39,598,155	Q237,588,932
							Planificación y Finanzas	Coordinar todas las actuaciones del Tribunal y sus Dependencias, sobre gestiones de formulación, ejecución, evaluación y seguimiento de los planes operativos anuales, electorales, entre otros, con su respectivo presupuesto, gestiones de recursos humanos, entre otros, a nivel departamental, municipal y nacional (República de Guatemala).	12	Documento	4	4	4	Q39,598,155	Q13,199,385	Q13,199,385	Q13,199,385	
							Administración General	Coordinar todas las actuaciones del Tribunal y sus Dependencias sobre gestiones administrativas y de servicios generales a nivel departamental, municipal y nacional (República de Guatemala).	12	Documento	4	4	4	Q79,196,311	Q26,398,770	Q26,398,770	Q26,398,770	
Actividades Electorales	519	Documento	71	72	376	DEPARTAMENTO, MUNICIPAL Y NACIONAL	Actividades Electorales	Coordinar todas las actuaciones del Tribunal y sus Dependencias aprobando las resoluciones de expedientes electorales que la ciudadanía u organización política denuncie a nivel departamental, municipal y nacional (República de Guatemala).	519	Documento	71	72	376	Q874,273,506	Q291,424,502	Q291,424,502	Q291,424,502	Q874,273,506
														Q1,111,862,438	Q370,620,813	Q370,620,813	Q370,620,813	Q1,111,862,438

NOMBRE DE LA INSTITUCION: TRIBUNAL SUPREMO ELECTORAL

RESULTADO ESTRATEGICO:	
RESULTADO INSTITUCIONAL:	SIN RESULTADO

PRODUCTOS						SUBPRODUCTOS												
NOMBRE	META ANUAL	UNIDAD DE MEDIDA	METAS CUATRIMESTRE			POBLACION ELEGIBLE	NOMBRE	DESCRIPCIÓN DEL SUBPRODUCTO	META ANUAL	UNIDAD DE MEDIDA	METAS CUATRIMESTRE			COSTO UNITARIO (Q.)	Costos Por Cuatrimestre			COSTO TOTAL ANUAL
			2028								2028				2028			
			1	2	3						1	2	3		1	2	3	
Producto 1: Dirección y Coordinación.	48	Documento	16	16	16	DEPARTAMENTAL, MUNICIPAL Y NACIONAL	Dirección y Coordinación.	Coordinar todas las actuaciones del Tribunal y sus Dependencias aprobando las resoluciones de expedientes administrativos y financieros a nivel departamental, municipal y nacional (República de Guatemala).	24	Documento	8	8	8	Q130,673,912	Q43,557,971	Q43,557,971	Q43,557,971	Q261,347,825
							Planificación y Finanzas	Coordinar todas las actuaciones del Tribunal y sus Dependencias, sobre gestiones de formulación, ejecución, evaluación y seguimiento de los planes operativos anuales, electorales, entre otros, con su respectivo presupuesto, gestiones de recursos humanos, entre otros, a nivel departamental, municipal y nacional (República de Guatemala).	12	Documento	4	4	4	Q43,557,971	Q14,519,324	Q14,519,324	Q14,519,324	
							Administración General	Coordinar todas las actuaciones del Tribunal y sus Dependencias sobres gestiones administrativas y de servicios generales a nivel departamental, municipal y nacional (República de Guatemala).	12	Documento	4	4	4	Q87,115,942	Q29,038,647	Q29,038,647	Q29,038,647	
														Q261,347,825	Q87,115,942	Q87,115,942	Q87,115,942	Q261,347,825



NOMBRE DE LA INSTITUCION: TRIBUNAL SUPREMO ELECTORAL

RESULTADO
ESTRATEGICO:

RESULTADO
INSTITUCIONAL: SIN RESULTADO

PRODUCTOS						SUBPRODUCTOS												
NOMBRE	META ANUAL	UNIDAD DE MEDIDA	METAS CUATRIMESTRE			POBLACION ELEGIBLE	NOMBRE	DESCRIPCIÓN DEL SUBPRODUCTO	META ANUAL	UNIDAD DE MEDIDA	METAS CUATRIMESTRE			COSTO UNITARIO (Q.)	Costos Por Cuatrimestre			COSTO TOTAL ANUAL
			2029								2029				2029			
			1	2	3						1	2	3		1	2	3	
Producto 1: Dirección y Coordinación.	48	Documento	16	16	16	DEPARTAMENTAL, MUNICIPAL Y NACIONAL	Dirección y Coordinación.	Coordinar todas las actuaciones del Tribunal y sus Dependencias aprobando las resoluciones de expedientes administrativos y financieros a nivel departamental, municipal y nacional (República de Guatemala).	24	Documento	8	8	8	Q143,741,304	Q47,913,768	Q47,913,768	Q47,913,768	Q287,482,608
							Planificación y Finanzas	Coordinar todas las actuaciones del Tribunal y sus Dependencias, sobre gestiones de formulación, ejecución, evaluación y seguimiento de los planes operativos anuales, electorales, entre otros, con su respectivo presupuesto, gestiones de recursos humanos, entre otros, a nivel departamental, municipal y nacional (República de Guatemala).	12	Documento	4	4	4	Q47,913,768	Q15,971,256	Q15,971,256	Q15,971,256	
							Administración General	Coordinar todas las actuaciones del Tribunal y sus Dependencias sobres gestiones administrativas y de servicios generales a nivel departamental, municipal y nacional (República de Guatemala).	12	Documento	4	4	4	Q95,827,536	Q31,942,512	Q31,942,512	Q31,942,512	
														Q143,741,304	Q47,913,768	Q47,913,768	Q47,913,768	Q287,482,608

NOMBRE DE LA INSTITUCION: TRIBUNAL SUPREMO ELECTORAL

RESULTADO ESTRATEGICO:	
RESULTADO INSTITUCIONAL:	SIN RESULTADO

PRODUCTOS						SUBPRODUCTOS												
NOMBRE	META ANUAL	UNIDAD DE MEDIDA	METAS CUATRIMESTRE			POBLACION ELEGIBLE	NOMBRE	DESCRIPCIÓN DEL SUBPRODUCTO	META ANUAL	UNIDAD DE MEDIDA	METAS CUATRIMESTRE			COSTO UNITARIO (Q.)	Costos Por Cuatrimestre			COSTO TOTAL ANUAL
			2030								2030				2030			
			1	2	3						1	2	3		1	2	3	
Producto 1: Dirección y Coordinación.	48	Documento	16	16	16	DEPARTAMENTAL, MUNICIPAL Y NACIONAL	Dirección y Coordinación.	Coordinar todas las actuaciones del Tribunal y sus Dependencias aprobando las resoluciones de expedientes administrativos y financieros a nivel departamental, municipal y nacional (República de Guatemala).	24	Documento	8	8	8	Q158,115,434	Q52,705,145	Q52,705,145	Q52,705,145	Q316,230,868
							Planificación y Finanzas	Coordinar todas las actuaciones del Tribunal y sus Dependencias, sobre gestiones de formulación, ejecución, evaluación y seguimiento de los planes operativos anuales, electorales, entre otros, con su respectivo presupuesto, gestiones de recursos humanos, entre otros, a nivel departamental, municipal y nacional (República de Guatemala).	12	Documento	4	4	4	Q52,705,145	Q17,568,382	Q17,568,382	Q17,568,382	
							Administración General	Coordinar todas las actuaciones del Tribunal y sus Dependencias sobres gestiones administrativas y de servicios generales a nivel departamental, municipal y nacional (República de Guatemala).	12	Documento	4	4	4	Q105,410,290	Q35,136,763	Q35,136,763	Q35,136,763	
														Q316,230,868	Q105,410,289	Q105,410,289	Q105,410,289	Q316,230,868

NOMBRE DE LA INSTITUCION: TRIBUNAL SUPREMO ELECTORAL																		
RESULTADO ESTRATEGICO:																		
RESULTADO INSTITUCIONAL:		Para el año 2030, se ha incrementado en un 20% el registro de ciudadanos (De 1,775,565 en 2027 a 3,488,614 en 2030)																
PRODUCTOS							SUBPRODUCTOS											
NOMBRE	META ANUAL	UNIDAD DE MEDIDA	METAS CUATRIMESTRE			POBLACION ELEGIBLE	NOMBRE	DESCRIPCIÓN DEL SUBPRODUCTO	META ANUAL	UNIDAD DE MEDIDA	METAS CUATRIMESTRE			COSTO UNITARIO (Q.)	Costos Por Cuatrimestre			COSTO TOTAL ANUAL
			2026								2026				2026			
			1	2	3						1	2	3		1	2	3	
	1,585,337		528,446	528,446	528,446													
Producto 1: Registro de ciudadanos y organizaciones políticas para su participación en el proceso electoral y ejercicio del derecho al voto.	1,585,066	Registro	528,355	528,355	528,355	DEPARTAMENTAL, MUNICIPAL Y NACIONAL	Registro de Ciudadanos para ejercer el voto.	inscripción de los ciudadanos empadronados, inscritos y/o actualizados y emisión del Padrón Electoral actualizado a nivel departamental, municipal y nacional (República de Guatemala).	1,581,266	Registro	527,089	527,089	527,089	Q20,090,990	Q6,696,997	Q6,696,997	Q6,696,997	Q20,090,990
							Registro de Organizaciones Políticas para su participación en el Proceso Electoral.	Inscripción y control de las organizaciones políticas a nivel departamental, municipal y nacional (República de Guatemala).	3,800	Registro	1,267	1,267	1,267	Q78,612,403	Q26,204,134	Q26,204,134	Q26,204,134	Q78,612,403
Producto 2: Eventos de capacitación en materia cívico, política y electoral.	271	Evento	90	90	90		Coordinación de las actividades de capacitación, formación e investigación, en materia cívico, política y electoral para los actores del proceso electoral y promover la participación cívico política y democrática de las mujeres, fortaleciendo sus capacidades para optar a puestos de elección popular a nivel departamental, municipal y nacional (República de Guatemala).	271	Evento	90	90	90	Q8,964,580	Q2,988,193	Q2,988,193	Q2,988,193	Q8,964,580	
											Q107,667,973	Q35,889,324	Q35,889,324	Q35,889,324	Q107,667,973			

Nota: La línea base para el año 2027 es proyectada con datos históricos del año 2023.

NOMBRE DE LA INSTITUCION: TRIBUNAL SUPREMO ELECTORAL																		
RESULTADO ESTRATEGICO:																		
RESULTADO INSTITUCIONAL:		Para el año 2030, se ha incrementado en un 20% el registro de ciudadanos (De 1,775,565 en 2027 a 3,488,614 en 2030)																
PRODUCTOS						SUBPRODUCTOS												
NOMBRE	META ANUAL	UNIDAD DE MEDIDA	METAS CUATRIMESTRE			POBLACION ELEGIBLE	NOMBRE	DESCRIPCIÓN DEL SUBPRODUCTO	META ANUAL	UNIDAD DE MEDIDA	METAS CUATRIMESTRE			COSTO UNITARIO (Q.)	Costos Por Cuatrimestre			COSTO TOTAL ANUAL
			2027								2027				2027			
			1	2	3						1	2	3		1	2	3	
	1,775,565		591,855	591,855	591,855						1	2	3		1	2	3	
Producto 1: Registro de ciudadanos y organizaciones políticas para su participación en el proceso electoral y ejercicio del derecho al voto.	1,775,267	Registro	591,756	591,756	591,756	DEPARTAMENTAL, MUNICIPAL Y NACIONAL	Registro de Ciudadanos para ejercer el voto.	inscripción de los ciudadanos empadronados, inscritos y/o actualizados y emisión del Padrón Electoral actualizado a nivel departamental, municipal y nacional (República de Guatemala).	1,771,267	Registro	590,422	590,422	590,422	Q22,100,089	Q7,366,696	Q7,366,696	Q7,366,696	Q22,100,089
							Registro de Organizaciones Políticas para su participación en el Proceso Electoral.	Inscripción y control de las organizaciones políticas a nivel departamental, municipal y nacional (República de Guatemala).	4,000	Registro	1,333	1,333	1,333	Q86,473,644	Q28,824,548	Q28,824,548	Q28,824,548	Q86,473,644
Producto 2: Eventos de capacitación en materia cívico, política y electoral.	298	Evento	99	99	99		Eventos de capacitación en materia cívico, política y electoral.	Coordinación de las actividades de capacitación, formación e investigación, en materia cívico, política y electoral para los actores del proceso electoral y promover la participación cívico política y democrática de las mujeres, fortaleciendo sus capacidades para optar a puestos de elección popular a nivel departamental, municipal y nacional (República de Guatemala).	298	Evento	99	99	99	Q9,861,038	Q3,287,013	Q3,287,013	Q3,287,013	Q9,861,038
														Q118,434,771	Q39,478,257	Q39,478,257	Q39,478,257	Q118,434,771

Nota: La línea base para el año 2027 es proyectada con datos históricos del año 2023.

NOMBRE DE LA INSTITUCION: TRIBUNAL SUPREMO ELECTORAL																		
RESULTADO ESTRATEGICO:																		
RESULTADO INSTITUCIONAL:		Para el año 2030, se ha incrementado en un 20% el registro de ciudadanos (De 1,775,565 en 2027 a 3,488,614 en 2030)																
PRODUCTOS						SUBPRODUCTOS												
NOMBRE	META ANUAL	UNIDAD DE MEDIDA	METAS CUATRIMESTRE			POBLACION ELEGIBLE	NOMBRE	DESCRIPCIÓN DEL SUBPRODUCTO	META ANUAL	UNIDAD DE MEDIDA	METAS CUATRIMESTRE			COSTO UNITARIO (Q.)	Costos Por Cuatrimestre			COSTO TOTAL ANUAL
			2028								2028				2028			
			1	2	3						1	2	3		1	2	3	
	2,015,995		671,998	671,998	671,998						1	2	3		1	2	3	
Producto 1: Registro de ciudadanos y organizaciones políticas para su participación en el proceso electoral y ejercicio del derecho al voto.	2,015,661	Registro	671,887	671,887	671,887	DEPARTAMENTAL, MUNICIPAL Y NACIONAL	Registro de Ciudadanos para ejercer el voto.	inscripción de los ciudadanos empadronados, inscritos y/o actualizados y emisión del Padrón Electoral actualizado a nivel departamental, municipal y nacional (República de Guatemala).	2,011,461	Registro	670,487	670,487	670,487	Q24,310,097	Q8,103,366	Q8,103,366	Q8,103,366	Q24,310,097
							Registro de Organizaciones Políticas para su participación en el Proceso Electoral.	Inscripción y control de las organizaciones políticas a nivel departamental, municipal y nacional (República de Guatemala).	4,200	Registro	1,400	1,400	1,400	Q95,121,008	Q31,707,003	Q31,707,003	Q31,707,003	Q95,121,008
Producto 2: Eventos de capacitación en materia cívico, política y electoral.	334	Evento	111	111	111		Eventos de capacitación en materia cívico, política y electoral.	Coordinación de las actividades de capacitación, formación e investigación, en materia cívico, política y electoral para los actores del proceso electoral y promover la participación cívico política y democrática de las mujeres, fortaleciendo sus capacidades para optar a puestos de elección popular a nivel departamental, municipal y nacional (República de Guatemala).	334	Evento	111	111	111	Q10,847,142	Q3,615,714	Q3,615,714	Q3,615,714	Q10,847,142
														Q130,278,248	Q43,426,083	Q43,426,083	Q43,426,083	Q130,278,248

Nota: La línea base para el año 2027 es proyectada con datos históricos del año 2023.

NOMBRE DE LA INSTITUCION: TRIBUNAL SUPREMO ELECTORAL																		
RESULTADO ESTRATEGICO:																		
RESULTADO INSTITUCIONAL:		Para el año 2030, se ha incrementado en un 20% el registro de ciudadanos (De 1,775,565 en 2027 a 3,488,614 en 2030)																
PRODUCTOS							SUBPRODUCTOS											
NOMBRE	META ANUAL	UNIDAD DE MEDIDA	METAS CUATRIMESTRE			POBLACION ELEGIBLE	NOMBRE	DESCRIPCIÓN DEL SUBPRODUCTO	META ANUAL	UNIDAD DE MEDIDA	METAS CUATRIMESTRE			COSTO UNITARIO (Q.)	Costos Por Cuatrimestre			COSTO TOTAL ANUAL
			2029								2029				2029			
			1	2	3						1	2	3		1	2	3	
			1	2	3						1	2	3		1	2	3	
	2,781,694			927,231	927,231	927,231												
Producto 1: Registro de ciudadanos y organizaciones políticas para su participación en el proceso electoral y ejercicio del derecho al voto.	2,781,290	Registro	927,097	927,097	927,097	DEPARTAMENTAL, MUNICIPAL Y NACIONAL	Registro de Ciudadanos para ejercer el voto.	inscripción de los ciudadanos empadronados, inscritos y/o actualizados y emisión del Padrón Electoral actualizado a nivel departamental, municipal y nacional (República de Guatemala).	2,776,890	Registro	925,630	925,630	925,630	Q26,741,107	Q8,913,702	Q8,913,702	Q8,913,702	Q26,741,107
							Registro de Organizaciones Políticas para su participación en el Proceso Electoral.	Inscripción y control de las organizaciones políticas a nivel departamental, municipal y nacional (República de Guatemala).	4,400	Registro	1,467	1,467	1,467	Q104,633,109	Q34,877,703	Q34,877,703	Q34,877,703	Q104,633,109
Producto 2: Eventos de capacitación en materia cívico, política y electoral.	404	Evento	135	135	135		Eventos de capacitación en materia cívico, política y electoral.	Coordinación de las actividades de capacitación, formación e investigación, en materia cívico, política y electoral para los actores del proceso electoral y promover la participación cívico política y democrática de las mujeres, fortaleciendo sus capacidades para optar a puestos de elección popular a nivel departamental, municipal y nacional (República de Guatemala).	404	Evento	135	135	135	Q11,931,856	Q3,977,285	Q3,977,285	Q3,977,285	Q11,931,856
														Q143,306,072	Q47,768,691	Q47,768,691	Q47,768,691	Q143,306,072

Nota: La línea base para el año 2027 es proyectada con datos históricos del año 2023.

NOMBRE DE LA INSTITUCION: TRIBUNAL SUPREMO ELECTORAL																		
RESULTADO ESTRATEGICO:																		
RESULTADO INSTITUCIONAL:		Para el año 2030, se ha incrementado en un 20% el registro de ciudadanos (De 1,775,565 en 2027 a 3,488,614 en 2030)																
PRODUCTOS							SUBPRODUCTOS											
NOMBRE	META ANUAL	UNIDAD DE MEDIDA	METAS CUATRIMESTRE			POBLACION ELEGIBLE	NOMBRE	DESCRIPCIÓN DEL SUBPRODUCTO	META ANUAL	UNIDAD DE MEDIDA	METAS CUATRIMESTRE			COSTO UNITARIO (Q.)	Costos Por Cuatrimestre			COSTO TOTAL ANUAL
			2030								2030				2030			
			1	2	3						1	2	3		1	2	3	
	3,489,103		1,163,034	1,163,034	1,163,034						1	2	3		1	2	3	
Producto 1: Registro de ciudadanos y organizaciones políticas para su participación en el proceso electoral y ejercicio del derecho al voto.	3,488,614	Registro	1,162,871	1,162,871	1,162,871	DEPARTAMENTAL, MUNICIPAL Y NACIONAL	Registro de Ciudadanos para ejercer el voto.	inscripción de los ciudadanos empadronados, inscritos y/o actualizados y emisión del Padrón Electoral actualizado a nivel departamental, municipal y nacional (República de Guatemala).	3,483,334	Registro	1,161,111	1,161,111	1,161,111	Q29,415,218	Q9,805,073	Q9,805,073	Q9,805,073	Q29,415,218
							Registro de Organizaciones Políticas para su participación en el Proceso Electoral.	Inscripción y control de las organizaciones políticas a nivel departamental, municipal y nacional (República de Guatemala).	5,280	Registro	1,760	1,760	1,760	Q115,096,420	Q38,365,473	Q38,365,473	Q38,365,473	Q115,096,420
Producto 2: Eventos de capacitación en materia cívico, política y electoral.	489	Evento	163	163	163		Eventos de capacitación en materia cívico, política y electoral.	Coordinación de las actividades de capacitación, formación e investigación, en materia cívico, política y electoral para los actores del proceso electoral y promover la participación cívico política y democrática de las mujeres, fortaleciendo sus capacidades para optar a puestos de elección popular a nivel departamental, municipal y nacional (República de Guatemala).	489	Evento	163	163	163	Q13,125,042	Q4,375,014	Q4,375,014	Q4,375,014	Q13,125,042
														Q157,636,680	Q52,545,560	Q52,545,560	Q52,545,560	Q157,636,680

Nota: La línea base para el año 2027 es proyectada con datos históricos del año 2023.

NOMBRE DE LA INSTITUCION: TRIBUNAL SUPREMO ELECTORAL																		
RESULTADO ESTRATEGICO:																		
RESULTADO INSTITUCIONAL:		Para el año 2030, se han disminuido un 20% las infracciones electorales. (De 10 denuncias en 2027 a 2 en 2030)																
PRODUCTOS							SUBPRODUCTOS											
NOMBRE	META ANUAL	UNIDAD DE MEDIDA	METAS CUATRIMESTRE			POBLACION ELEGIBLE	NOMBRE	DESCRIPCIÓN DEL SUBPRODUCTO	META ANUAL	UNIDAD DE MEDIDA	METAS CUATRIMESTRE			COSTO UNITARIO (Q.)	Costos Por Cuatrimestre			COSTO TOTAL ANUAL
			2026								2026				2026			
			1	2	3						1	2	3		1	2	3	
	1099	366	366	366	1	2					3							
Producto 1: Informes de fiscalización de las organizaciones políticas y casos de infracciones a la ley electoral y de partidos políticos	1,099	Documento	366	366	366	DEPARTAMENTAL, MUNICIPAL Y NACIONAL	Informes de fiscalización de las organizaciones políticas a nivel departamental, municipal y nacional	Fiscalización en el control de las gestiones financieras y prohibición de contratar, transmitir, publicar o reproducir propaganda electoral directamente con los medios de comunicación las Organizaciones Políticas a nivel departamental, municipal y nacional (República de Guatemala).	150	Documento	50	50	50	Q24,378,468	Q8,126,156	Q8,126,156	Q8,126,156	Q24,378,468
							Informes sobre casos atendidos de infracciones a la Ley electoral a nivel nacional.	Verificar las acciones de las Organizaciones Políticas a nivel departamental, municipal y nacional (República de Guatemala)	949	Documento	316	316	316	Q7,993,787	Q2,664,596	Q2,664,596	Q2,664,596	Q7,993,787
														Q32,372,255	Q10,790,752	Q10,790,752	Q10,790,752	Q32,372,255

Nota: La línea base para el año 2027 es proyectada con datos históricos del año 2023.

NOMBRE DE LA INSTITUCION: TRIBUNAL SUPREMO ELECTORAL																		
RESULTADO ESTRATEGICO:																		
RESULTADO INSTITUCIONAL:		Para el año 2030, se han disminuido un 20% las infracciones electorales. (De 10 denuncias en 2027 a 2 en 2030)																
PRODUCTOS							SUBPRODUCTOS											
NOMBRE	META ANUAL	UNIDAD DE MEDIDA	METAS CUATRIMESTRE			POBLACION ELEGIBLE	NOMBRE	DESCRIPCIÓN DEL SUBPRODUCTO	META ANUAL	UNIDAD DE MEDIDA	METAS CUATRIMESTRE			COSTO UNITARIO (Q.)	Costos Por Cuatrimestre			COSTO TOTAL ANUAL
			2027								2027				2027			
			1	2	3						1	2	3		1	2	3	
	1230	410	410	410	1						2	3	1		2	3		
Producto 1: Informes de fiscalización de las organizaciones políticas y casos de infracciones a la ley electoral y de partidos políticos	1,230	Documento	410	410	410	DEPARTAMENTAL, MUNICIPAL Y NACIONAL	Informes de fiscalización de las organizaciones políticas a nivel departamental, municipal y nacional	Fiscalización en el control de las gestiones financieras y prohibición de contratar, transmitir, publicar o reproducir propaganda electoral directamente con los medios de comunicación las Organizaciones Políticas a nivel departamental, municipal y nacional (República de Guatemala).	176	Documento	59	59	59	Q26,816,314	Q8,938,771	Q8,938,771	Q8,938,771	Q26,816,314
							Informes sobre casos atendidos de infracciones a la Ley electoral a nivel nacional.	Verificar las acciones de las Organizaciones Políticas a nivel departamental, municipal y nacional (República de Guatemala)	1,054	Documento	351	351	351	Q8,793,166	Q2,931,055	Q2,931,055	Q2,931,055	Q8,793,166
														Q35,609,480	Q11,869,827	Q11,869,827	Q11,869,827	Q35,609,480

Nota: La línea base para el año 2027 es proyectada con datos históricos del año 2023.



NOMBRE DE LA INSTITUCION: TRIBUNAL SUPREMO ELECTORAL																		
RESULTADO ESTRATEGICO:																		
RESULTADO INSTITUCIONAL:		Para el año 2030, se han disminuido un 20% las infracciones electorales. (De 10 denuncias en 2027 a 2 en 2030)																
PRODUCTOS							SUBPRODUCTOS											
NOMBRE	META ANUAL	UNIDAD DE MEDIDA	METAS CUATRIMESTRE			POBLACION ELEGIBLE	NOMBRE	DESCRIPCIÓN DEL SUBPRODUCTO	META ANUAL	UNIDAD DE MEDIDA	METAS CUATRIMESTRE			COSTO UNITARIO (Q.)	Costos Por Cuatrimestre			COSTO TOTAL ANUAL
			2028								2028				2028			
			1	2	3						1	2	3		1	2	3	
	1378	459	459	459	73	73					73	Q9,832,649	Q9,832,649		Q9,832,649	Q9,832,649		
Producto 1: Informes de fiscalización de las organizaciones políticas y casos de infracciones a la ley electoral y de partidos políticos	1,378	Documento	459	459	459	DEPARTAMENTAL, MUNICIPAL Y NACIONAL	Informes de fiscalización de las organizaciones políticas a nivel departamental, municipal y nacional	Fiscalización en el control de las gestiones financieras y prohibición de contratar, transmitir, publicar o reproducir propaganda electoral directamente con los medios de comunicación las Organizaciones Políticas a nivel departamental, municipal y nacional (República de Guatemala).	219	Documento	73	73	73	Q29,497,946	Q9,832,649	Q9,832,649	Q9,832,649	Q29,497,946
							Informes sobre casos atendidos de infracciones a la Ley electoral a nivel nacional.	Verificar las acciones de las Organizaciones Políticas a nivel departamental, municipal y nacional (República de Guatemala)	1,159	Documento	386	386	386	Q9,672,483	Q3,224,161	Q3,224,161	Q3,224,161	Q9,672,483
														Q39,170,428	Q13,056,809	Q13,056,809	Q13,056,809	Q39,170,428

Nota: La línea base para el año 2027 es proyectada con datos históricos del año 2023.

NOMBRE DE LA INSTITUCION: TRIBUNAL SUPREMO ELECTORAL																		
RESULTADO ESTRATEGICO:																		
RESULTADO INSTITUCIONAL:		Para el año 2030, se han disminuido un 20% las infracciones electorales. (De 10 denuncias en 2027 a 2 en 2030)																
PRODUCTOS						SUBPRODUCTOS												
NOMBRE	META ANUAL	UNIDAD DE MEDIDA	METAS CUATRIMESTRE			POBLACION ELEGIBLE	NOMBRE	DESCRIPCIÓN DEL SUBPRODUCTO	META ANUAL	UNIDAD DE MEDIDA	METAS CUATRIMESTRE			COSTO UNITARIO (Q.)	Costos Por Cuatrimestre			COSTO TOTAL ANUAL
			2029								2029				2029			
			1	2	3						1	2	3		1	2	3	
	1668		556	556	556						468	468	468					
Producto 1: Informes de fiscalización de las organizaciones políticas y casos de infracciones a la ley electoral y de partidos políticos	1,668	Documento	556	556	556	DEPARTAMENTAL, MUNICIPAL Y NACIONAL	Informes de fiscalización de las organizaciones políticas a nivel departamental, municipal y nacional	Fiscalización en el control de las gestiones financieras y prohibición de contratar, transmitir, publicar o reproducir propaganda electoral directamente con los medios de comunicación las Organizaciones Políticas a nivel departamental, municipal y nacional (República de Guatemala).	265	Documento	88	88	88	Q32,447,740	Q10,815,913	Q10,815,913	Q10,815,913	Q32,447,740
							Informes sobre casos atendidos de infracciones a la Ley electoral a nivel nacional.	Verificar las acciones de las Organizaciones Políticas a nivel departamental, municipal y nacional (República de Guatemala)	1,403	Documento	468	468	468	Q10,639,731	Q3,546,577	Q3,546,577	Q3,546,577	Q10,639,731
														Q43,087,471	Q14,362,490	Q14,362,490	Q14,362,490	Q43,087,471

Nota: La línea base para el año 2027 es proyectada con datos históricos del año 2023.

NOMBRE DE LA INSTITUCION: TRIBUNAL SUPREMO ELECTORAL																		
RESULTADO ESTRATEGICO:																		
RESULTADO INSTITUCIONAL:			Para el año 2030, se han disminuido un 20% las infracciones electorales. (De 10 denuncias en 2027 a 2 en 2030)															
PRODUCTOS						SUBPRODUCTOS												
NOMBRE	META ANUAL	UNIDAD DE MEDIDA	METAS CUATRIMESTRE			POBLACION ELEGIBLE	NOMBRE	DESCRIPCIÓN DEL SUBPRODUCTO	META ANUAL	UNIDAD DE MEDIDA	METAS CUATRIMESTRE			COSTO UNITARIO (Q.)	Costos Por Cuatrimestre			COSTO TOTAL ANUAL
			2030								2030				2030			
			1	2	3						1	2	3		1	2	3	
	2,018		673	673	673						673	673	673		673	673	673	
Producto 1: Informes de fiscalización de las organizaciones políticas y casos de infracciones a la ley electoral y de partidos políticos	2,018	Documento	673	673	673	DEPARTAMENTAL, MUNICIPAL Y NACIONAL	Informes de fiscalización de las organizaciones políticas a nivel departamental, municipal y nacional	Fiscalización en el control de las gestiones financieras y prohibición de contratar, transmitir, publicar o reproducir propaganda electoral directamente con los medios de comunicación las Organizaciones Políticas a nivel departamental, municipal y nacional (República de Guatemala).	321	Documento	107	107	107	Q35,692,514	Q11,897,505	Q11,897,505	Q11,897,505	Q35,692,514
							Informes sobre casos atendidos de infracciones a la Ley electoral a nivel nacional.	Verificar las acciones de las Organizaciones Políticas a nivel departamental, municipal y nacional (República de Guatemala)	1,697	Documento	566	566	566	Q11,703,704	Q3,901,235	Q3,901,235	Q3,901,235	Q11,703,704
														Q47,396,218	Q15,798,739	Q15,798,739	Q15,798,739	Q47,396,218

Nota: La línea base para el año 2027 es proyectada con datos históricos del año 2023.

NOMBRE DE LA INSTITUCION: TRIBUNAL SUPREMO ELECTORAL																		
RESULTADO ESTRATEGICO:																		
RESULTADO INSTITUCIONAL:	SIN RESULTADO																	
NOMBRE	META ANUAL	UNIDAD DE MEDIDA	METAS CUATRIMESTRE			POBLACION ELEGIBLE	NOMBRE	DESCRIPCIÓN DEL SUBPRODUCTO	META ANUAL	UNIDAD DE MEDIDA	METAS CUATRIMESTRE			COSTO UNITARIO (Q.)	Costos Por Cuatrimestre			COSTO TOTAL ANUAL
			2026								2026				2026			
			1	2	3						1	2	3		1	2	3	
			1	2	3						1	2	3		1	2	3	
Producto 6: Aporte a instituciones y organizaciones a nivel nacional / Financiamiento estatal de partidos políticos a nivel nacional	3	Documento	1	1	1	DEPARTAMENTAL, MUNICIPAL Y NACIONAL	Aporte a instituciones y a organizaciones políticas.	Aportes financieros a instituciones y a organizaciones a nivel nacional.	3	Documento	1	1	1	Q45,454,348	Q15,151,449	Q15,151,449	Q15,151,449	Q45,454,348
														Q45,454,348	Q15,151,449	Q15,151,449	Q15,151,449	Q45,454,348

NOMBRE DE LA INSTITUCION: TRIBUNAL SUPREMO ELECTORAL																		
RESULTADO ESTRATEGICO:																		
RESULTADO INSTITUCIONAL:	SIN RESULTADO																	
NOMBRE	META ANUAL	UNIDAD DE MEDIDA	METAS CUATRIMESTRE			POBLACION ELEGIBLE	NOMBRE	DESCRIPCIÓN DEL SUBPRODUCTO	META ANUAL	UNIDAD DE MEDIDA	METAS CUATRIMESTRE			COSTO UNITARIO (Q.)	Costos Por Cuatrimestre			COSTO TOTAL ANUAL
			2027								2027				2027			
			1	2	3						1	2	3		1	2	3	
Producto 6: Aporte a instituciones y organizaciones a nivel nacional / Financiamiento estatal de partidos políticos a nivel nacional	3	Documento	1	1	1	DEPARTAMENTAL, MUNICIPAL Y NACIONAL	Aporte a instituciones y a organizaciones políticas.	Aportes financieros a instituciones y a organizaciones a nivel nacional.	3	Documento	1	1	1	Q49,999,783	Q16,666,594	Q16,666,594	Q16,666,594	Q49,999,783
														Q49,999,783	Q16,666,594	Q16,666,594	Q16,666,594	Q49,999,783

NOMBRE DE LA INSTITUCION: TRIBUNAL SUPREMO ELECTORAL																		
RESULTADO ESTRATEGICO:																		
RESULTADO INSTITUCIONAL:	SIN RESULTADO																	
NOMBRE	META ANUAL	UNIDAD DE MEDIDA	METAS CUATRIMESTRE			POBLACION ELEGIBLE	NOMBRE	DESCRIPCIÓN DEL SUBPRODUCTO	META ANUAL	UNIDAD DE MEDIDA	METAS CUATRIMESTRE			COSTO UNITARIO (Q.)	Costos Por Cuatrimestre			COSTO TOTAL ANUAL
			2028								2028				2028			
			1	2	3						1	2	3		1	2	3	
Producto 6: Aporte a instituciones y organizaciones a nivel nacional / Financiamiento estatal de partidos políticos a nivel nacional	3	Documento	1	1	1	DEPARTAMENTAL, MUNICIPAL Y NACIONAL	Aporte a instituciones y a organizaciones políticas.	Aportes financieros a instituciones y organizaciones a nivel nacional.	3	Documento	1	1	1	Q54,999,761	Q18,333,254	Q18,333,254	Q18,333,254	Q54,999,761
														Q54,999,761	Q18,333,254	Q18,333,254	Q18,333,254	Q54,999,761

NOMBRE DE LA INSTITUCION: TRIBUNAL SUPREMO ELECTORAL																		
RESULTADO ESTRATEGICO:																		
RESULTADO INSTITUCIONAL:	SIN RESULTADO																	
NOMBRE	META ANUAL	UNIDAD DE MEDIDA	METAS CUATRIMESTRE			POBLACION ELEGIBLE	NOMBRE	DESCRIPCIÓN DEL SUBPRODUCTO	META ANUAL	UNIDAD DE MEDIDA	METAS CUATRIMESTRE			COSTO UNITARIO (Q.)	Costos Por Cuatrimestre			COSTO TOTAL ANUAL
			2029								2029				2029			
			1	2	3						1	2	3		1	2	3	
			1	2	3						1	2	3		1	2	3	
Producto 6: Aporte a instituciones y organizaciones a nivel nacional / Financiamiento estatal de partidos políticos a nivel nacional	3	Documento	1	1	1	DEPARTAMENTAL, MUNICIPAL Y NACIONAL	Aporte a instituciones y a organizaciones políticas.	Aportes financieros a instituciones y organizaciones a nivel nacional.	3	Documento	1	1	1	Q60,499,737	Q20,166,579	Q20,166,579	Q20,166,579	Q60,499,737
														Q60,499,737	Q20,166,579	Q20,166,579	Q20,166,579	Q60,499,737

NOMBRE DE LA INSTITUCION: TRIBUNAL SUPREMO ELECTORAL																		
RESULTADO ESTRATEGICO:																		
RESULTADO INSTITUCIONAL:		SIN RESULTADO																
NOMBRE	META ANUAL	UNIDAD DE MEDIDA	METAS CUATRIMESTRE			POBLACION ELEGIBLE	NOMBRE	DESCRIPCIÓN DEL SUBPRODUCTO	META ANUAL	UNIDAD DE MEDIDA	METAS CUATRIMESTRE			COSTO UNITARIO (Q.)	Costos Por Cuatrimestre			COSTO TOTAL ANUAL
			2030								2030				2030			
			1	2	3						1	2	3		1	2	3	
Producto 6: Aporte a instituciones y organizaciones a nivel nacional / Financiamiento estatal de partidos políticos a nivel nacional	3	Documento	1	1	1	DEPARTAMENTAL, MUNICIPAL Y NACIONAL	Aporte a instituciones y organizaciones políticas.	Aportes financieros a instituciones y organizaciones a nivel nacional.	3	Documento	1	1	1	Q66,549,711	Q22,183,237	Q22,183,237	Q22,183,237	Q66,549,711
														Q66,549,711	Q22,183,237	Q22,183,237	Q22,183,237	Q66,549,711

6.1. MATRIZ DE PLANIFICACIÓN A NIVEL DE PRODUCTOS INSTITUCIONALES

RESULTADO INSTITUCIONAL	PRODUCTOS	META					INDICADOR DEL PRODUCTO
		AÑO 2026	AÑO 2027	AÑO 2028	AÑO 2029	AÑO 2030	
Sin Resultado	Producto 1: Dirección y Coordinación.	48	48	48	48	48	Plan operativo anual institucional
	Producto 2: Actividades Electorales	0	519	0	0	0	Plan operativo electoral
	Producto 1: Aporte a instituciones y a organizaciones políticas.	3	3	3	3	3	Plan operativo anual institucional
Para el año 2030, se ha incrementado en un 20% el registro de ciudadanos (De 1,775,565 en 2027 a 3,488,614 en 2030).	Producto 1: Registro de ciudadanos y organizaciones políticas para su participación en el proceso electoral y ejercicio del derecho al voto.	1,585,066	1,775,267	2,015,661	2,781,290	3,488,614	Registro de Ciudadanos y Organizaciones Políticas Actualizadas.
	Producto 2: Eventos de capacitación en materia cívico, política y electoral.	271	298	334	404	489	Plan Nacional de Capacitación y Formación Cívico Política Electoral
Para el año 2030, se han disminuido un 20% las infracciones electorales. (De 10 denuncias en 2027 a 2 en 2030)	Producto 1: Informes de fiscalización de las organizaciones políticas y casos de infracciones a la ley electoral y de partidos políticos	1,099	1,230	1,378	1,668	2,018	Vigilancia y monitoreo de las acciones que realizan las dependencias del Tribunal Supremo Electoral y de las acciones de las Organizaciones Políticas y los medios de comunicación

Nota: La línea base para el año 2027 es proyectada con datos históricos del año 2023.

7. SEGUIMIENTO A NIVEL MULTIANUAL

7.1. INDICADORES DE RESULTADO Y PRODUCTO, CON SU RESPECTIVA FICHA

FICHA DE INDICADORES DE PRODUCTOS A NIVEL MULTIANUAL																	SPPD-19
PRODUCTOS	UNIDAD DE MEDIDA DEL PRODUCTO	NOMBRE DEL INDICADOR DEL PRODUCTO	INDICADORES DE PRODUCTOS														TOTAL META MULTIANUAL
			FÓRMULA DEL INDICADOR	LINEA DE BASE			2026		2027		2028		2029		2030		2026-2030
				AÑO	META Datos Absolutos	Datos Relativos	META		META		META		META		META		Datos absolutos
							Datos Absolutos	Datos Relativos	Datos Absolutos	Datos Relativos	Datos Absolutos	Datos Relativos	Datos Absolutos	Datos Relativos	Datos Absolutos	Datos Relativos	
Registro de ciudadanos y organizaciones para su participación en el proceso electoral y ejercicio del derecho al voto.	REGISTRO	Registro de Ciudadanos y Organizaciones Políticas Actualizadas.	Numerados * Factor de ajuste porcentual (fap) (100) Denominador Proyección de Boleta de constancia de inscripción o actualización de ciudadanos y de inscripción de Organizaciones Políticas	2,023	220,837	100%	1,585,066	100%	1,775,267	100%	2,015,661	100%	2,781,290	100%	3,488,614	100%	11,645,898
Dirección y Coordinación	DOCUMENTO	Plan operativo anual institucional	Numerados * Factor de ajuste porcentual (fap) (100) Denominador Sumatoria del porcentaje de avance de los 3 cuatrimestres dividido entre 3.	2,023	570	100%	51	100%	570	100%	51	100%	51	100%	51	100%	774

FICHA DE INDICADORES DE PRODUCTOS A NIVEL MULTIANUAL																	SPPD-19
PRODUCTOS	UNIDAD DE MEDIDA DEL PRODUCTO	NOMBRE DEL INDICADOR DEL PRODUCTO	INDICADORES DE PRODUCTOS														TOTAL META MULTIANUAL
			FÓRMULA DEL INDICADOR	LINEA DE BASE			2026		2027		2028		2029		2030		2026-2030
				AÑO	META Datos Absolutos	Datos Relativos	META		META		META		META		META		Datos absolutos
							Datos Absolutos	Datos Relativos	Datos Absolutos	Datos Relativos	Datos Absolutos	Datos Relativos	Datos Absolutos	Datos Relativos	Datos Absolutos	Datos Relativos	
Eventos de capacitación en materia cívico, política y electoral.	EVENTO	Plan Nacional de Capacitación y Formación Cívico Política Electoral	Numerados * Factor de ajuste porcentual (fap) (100) Denominador Proyección de eventos de formación y capacitación en materia cívico política electoral	2,023	52	100%	271	100%	298	100%	334	100%	404	100%	489	100%	1,796
Informes de fiscalización de las organizaciones políticas y casos de infracciones a la ley electoral y de partidos políticos	DOCUMENTO	Fiscalización y control de las gestiones financieras de las acciones de las Organizaciones Políticas y de infracciones a la Ley electoral.	Sumatoria del porcentaje de avance de los 3 cuatrimestres dividido entre 3.	2,023	4,073	100%	1,099	100%	1,230	100%	1,378	100%	1,668	100%	2,018	100%	7,393

FICHA DE INDICADORES DE SUBPRODUCTOS A NIVEL MULTIANUAL																		SPPD-19		
SUBPRODUCTOS	UNIDAD DE MEDIDA	NOMBRE DE INDICADOR DEL SUBPRODUCTO	INDICADORES DE SUBPPRODUCTOS														TOTAL META MULTIANUAL			
			FÓRMULA DEL INDICADOR	LINEA DE BASE		2026		2027		2028		2029		2030		2026-2030				
				AÑO	META		META		META		META		META		META		Datos absolutos	Datos Relativos		
					Datos Absolutos	Datos Relativos	Datos Absolutos	Datos Relativos	Datos Absolutos	Datos Relativos	Datos Absolutos	Datos Relativos	Datos Absolutos	Datos Relativos	Datos Absolutos	Datos Relativos				
Dirección y Coordinación.	Documento	Plan operativo anual institucional	Numerados * Factor de ajuste porcentual (fap) (100) Denominador Sumatoria del porcentaje de avance de los 3 cuatrimestres dividido entre 3.	2,023	48	100%	24	100%	24	100%	24	100%	24	100%	24	100%	120	100%		
Planificación y Finanzas							12	100%	12	100%	12	100%	12	100%	12	100%	12	100%	60	100%
Administración General							12	100%	12	100%	12	100%	12	100%	12	100%	12	100%	60	100%
Informe de actividades Electorales	Documento	Plan operativo Electoral	Numerados * Factor de ajuste porcentual (fap) (100) Denominador Sumatoria del porcentaje de avance de los 3 cuatrimestres dividido entre 3.	2,023	519	100%		0%	519	100%		0%		0%		0%	519	0%		
Registro de Ciudadanos para ejercer el voto.	Registro	Registro de Ciudadanos y Organizaciones Políticas Actualizadas.	Numerados * Factor de ajuste porcentual (fap) (100) Denominador Proyección de eventos de formación y capacitación en materia cívico política electoral	2,023	220,837	100%	1,581,266	100%	1,771,267	100%	2,011,461	100%	2,776,890	100%	3,483,334	100%	11,624,218	100%		
Registro de Organizaciones Políticas para su participación en el Proceso Electoral.	Registro	Registro de Ciudadanos y Organizaciones Políticas Actualizadas.	Numerados * Factor de ajuste porcentual (fap) (100) Denominador Proyección de Boleta de constancia de inscripción o actualización de ciudadanos y de inscripción de Organizaciones Políticas	2,023	9,212	100%	3,800	100%	4,000	100%	4,200	100%	4,400	100%	5280	100%	21,680	100%		
Eventos de capacitación en materia cívico, política y electoral.	Evento	Plan Nacional de Capacitación y Formación Cívico Política Electoral	Numerados * Factor de ajuste porcentual (fap) (100) Denominador Proyección de Boleta de constancia de inscripción o actualización de ciudadanos y de inscripción de Organizaciones Políticas	2,023	52	100%	271	100%	298	100%	334	100%	404	100%	489	100%	1,796	100%		

FICHA DE INDICADORES DE SUBPRODUCTOS A NIVEL MULTIANUAL																	SPPD-19	
SUBPRODUCTOS	UNIDAD DE MEDIDA	NOMBRE DE INDICADOR DEL SUBPRODUCTO	INDICADORES DE SUBPPRODUCTOS														TOTAL META MULTIANUAL	
			FÓRMULA DEL INDICADOR	LINEA DE BASE		2026		2027		2028		2029		2030		2026-2030		
				AÑO	META		META		META		META		META		META		Datos absolutos	Datos Relativos
					Datos Absolutos	Datos Relativos	Datos Absolutos	Datos Relativos	Datos Absolutos	Datos Relativos	Datos Absolutos	Datos Relativos	Datos Absolutos	Datos Relativos	Datos Absolutos	Datos Relativos		
Informes de fiscalización de las organizaciones políticas y medios de comunicación a nivel departamental, municipal y nacional.	Documento	Fiscalización y control de las gestiones financieras de las acciones de las Organizaciones Políticas y de infracciones a la Ley electoral.	Sumatoria del porcentaje de avance de los 3 cuatrimestres dividido entre 3.	2,023	524	100%	150	100%	176	100%	219	100%	265	100%	321	100%	1,131	100%
Informes sobre casos atendidos de infracciones a la Ley electoral a nivel nacional.	Documento	Fiscalización y control de las gestiones financieras de las acciones de las Organizaciones Políticas y de infracciones a la Ley electoral.	Sumatoria del porcentaje de avance de los 3 cuatrimestres dividido entre 3.	2,023	3,459	100%	949	100%	1,054	100%	1,159	100%	1,403	100%	1,697	100%	6,263	100%
Aporte a instituciones y a organizaciones políticas.	Documento	Plan operativo anual institucional	Numerados * Factor de ajuste porcentual (fap) (100) Denominador Sumatoria del porcentaje de avance de los 3 cuatrimestres dividido entre 3.	2,023	3	100%	3	100%	3	100%	3	100%	3	100%	3	100%	15	100%

8. COSTEO DE LOS PRODUCTOS A ENTREGAR EN EL MARCO DEL PLAN OPERATIVO MULTIANUAL 2026-2030

ESTIMACIÓN PRESUPUESTARIA TRIBUNAL SUPREMO ELECTORAL

AÑO	POA-POE	TOTAL
	TOTAL, COSTO FUNCIONAMIENTO GRUPOS 100, 200 Y 300	
2026	Q401,484,514	Q401,484,514
2027	Q1,315,906,471	Q1,315,906,471
2028	Q485,796,262	Q485,796,262
2029	Q534,375,888	Q534,375,888
2030	Q587,813,477	Q587,813,477
TOTAL PEI		Q3,325,376,613

* La proyección se realizó considerando un crecimiento del 10% anual sobre el presupuesto aprobado para el año 2024 para el Plan Operativo de funcionamiento y para el año 2027 se utilizó el año 2023 que es año electoral para el Plan Operativo Electoral.

Se ha agregado información detallada sobre la relación entre la programación financiera y la ejecución operativa, asegurando que los recursos se asignen de manera eficiente para el cumplimiento de los objetivos estratégicos del Plan Estratégico Institucional 2026-2030.